



DEPARTAMENTO DE LATÍN Y GRIEGO

PROGRAMACIÓN

4º ESO

LATÍN



IES BERNALDO DE QUIRÓS
MIERES DEL CAMÍN



ÍNDICE

ÍNDICE.....	2
1. INTRODUCCIÓN	4
1.1 Relación de miembros del Departamento	4
1.2 Reuniones de Departamento	4
2. MARCO NORMATIVO	4
3. PRIORIDADES ESTABLECIDAS EN EL PROYECTO EDUCATIVO DE CENTRO	5
4. OBJETIVOS GENERALES DE ETAPA Y SU RELACIÓN CON LAS COMPETENCIAS CLAVE	5
5. CONCRECIÓN DEL NIVEL DE ADQUISICIÓN DE LAS COMPETENCIAS POR CURSOS.....	6
6. CARACTERÍSTICAS PROPIAS DE LA MATERIA.....	17
7. ORGANIZACIÓN, TEMPORALIZACIÓN Y SECUENCIACIÓN DEL CURRÍCULO EN UNIDADES DE PROGRAMACIÓN.....	20
A. UNIDAD DIDÁCTICA 1: LA LENGUA LATINA.....	21
B. UNIDAD DIDÁCTICA 2: LA CIUDAD DE ROMA	25
C. UNIDAD DIDÁCTICA 3: LA HISTORIA DE ROMA.....	29
D. UNIDAD DIDÁCTICA 4: HISPANIA	34
E. UNIDAD DIDÁCTICA 5: LA ESTRUCTURA SOCIAL ROMANA.....	39
F. UNIDAD DIDÁCTICA 6: LA ORGANIZACIÓN POLÍTICA EN ROMA.....	44
G. UNIDAD DIDÁCTICA 7: EL EJÉRCITO ROMANO.....	49
H. UNIDAD DIDÁCTICA 8: LA VIDA RELIGIÓN ROMANA	53
I. UNIDAD DIDÁCTICA 9: LA VIDA PRIVADA EN ROMA.....	58
8. INSTRUMENTOS, PROCEDIMIENTOS DE EVALUACIÓN Y CRITERIOS DE CALIFICACIÓN DEL APRENDIZAJE DEL ALUMNADO	63
8.1. Instrumentos y procedimientos	63
8.2 Criterios de calificación	63
8.3 Información al alumnado y las familias	64
8.4 Prueba inicial	65
9. METODOLOGÍA.....	65
10. MEDIDAS DE ATENCIÓN A LAS DIFERENCIAS INDIVIDUALES	70
11. PROGRAMAS DE REFUERZO Y PROPUESTA DE ACTIVIDADES PARA LA RECUPERACIÓN Y LA EVALUACIÓN DE MATERIAS PENDIENTES	70
11.1 Programas de refuerzo.....	70
11.2 Propuesta de actividades para la recuperación y para la evaluación de las materias pendientes	71



11.3	Plan específico para el alumnado que repita con Latín pendiente	71
11.4	Atención al alumnado que pierda la evaluación continua	72
12.	RECURSOS DIDÁCTICOS Y MATERIALES CURRICULARES	72
13.	ACTIVIDADES COMPLEMENTARIAS Y EXTRAESCOLARES	72
14.	PROCEDIMIENTO DE EVALUACIÓN DE LA PROGRAMACIÓN DOCENTE	73
15.	PROGRAMAS EN LOS QUE PARTICIPA EL DEPARTAMENTO	74



1. INTRODUCCIÓN

1.1 Relación de miembros del Departamento

DOÑA M^a OLGA COPADO ÁLVAREZ, profesora de secundaria y jefa de Departamento se encargará, en régimen diurno, de un grupo de Latín de 2^o de Bachillerato, un grupo de Griego de 2^o de Bachillerato, un grupo de Latín de 1^o de Bachillerato y un grupo de Griego de 1^o de Bachillerato.

DOÑA ROCÍO IGLESIAS ÁLVAREZ, profesora de secundaria en prácticas se encargará, en régimen nocturno, de un grupo de Latín de 2^o Bloque, de un grupo de Latín 3^{er} Bloque y de un grupo de Griego de 3^{er} Bloque. En régimen de diurno asumirá la docencia de un grupo de Atención Educativa de 1^o ESO, otro grupo de Cultura Clásica de 2^o de ESO y un grupo de Latín de 4^o ESO.

1.2 Reuniones de Departamento

Las reuniones del departamento tendrán lugar los martes de 12:40 a 13:35 en el despacho asignado al departamento de latín y griego, con presencia de todos sus miembros (en caso necesario se contempla el uso de la plataforma telemática *Teams*) levantándose acta de cada sesión. En dichas reuniones se tratarán todos los aspectos relacionados con el departamento, y se revisará la marcha de la Programación, adoptándose, de común acuerdo, las modificaciones o adaptaciones que se estimen convenientes, atendiendo al desarrollo de la tarea docente y al grado de progreso del alumnado.

2. MARCO NORMATIVO

- ✓ **Ley Orgánica 3/2020**, de 29 de diciembre, por la que se modifica la Ley Orgánica 2/2006, de 3 de mayo de Educación.
- ✓ **Real Decreto 217/2022**, de 29 de marzo por el que se establece la ordenación y las enseñanzas mínimas de la Educación Secundaria
- ✓ **Real Decreto 243/2022**, de 5 de abril, por el que se establecen la ordenación y las enseñanzas mínimas del Bachillerato.
- ✓ **Decreto 59/2022**, de 30 de agosto, por el que se regula la ordenación y establece el currículo de la Educación Secundaria Obligatoria en el Principado de Asturias.
- ✓ **Decreto 60/ 2022**, de 30 de agosto, por el que se regula ordenación y establece el currículo de Bachillerato en el Principado de Asturias.
- ✓ **Resolución de 1 de diciembre de 2022**, de la Consejería de Educación, por la que se aprueban instrucciones sobre la evaluación y la promoción en la Educación Primaria, así como la evaluación, la promoción y la titulación en la Educación Secundaria Obligatoria, el Bachillerato y la Formación Profesional.
- ✓ **Real Decreto 83/1996**, de 26 de enero, por el que se aprueba el Reglamento Orgánico de los Institutos de Educación Secundaria.
- ✓ **Resolución del 6 de agosto de 2021**, por el que se aprueban las instrucciones que regulan la organización y el funcionamiento de los institutos de Educación Secundaria del Principado de Asturias.
- ✓ **Circular** de Inicio de Curso.
- ✓ **Resolución de 28 de abril de 2023**, de la Consejería de Educación para las enseñanzas de Bachillerato.



Resolución de 11 de mayo de 2023, de la Consejería de Educación para las enseñanzas de la Educación Secundaria Obligatoria.

3. PRIORIDADES ESTABLECIDAS EN EL PROYECTO EDUCATIVO DE CENTRO

El Proyecto Educativo de Centro establece el respeto, el esfuerzo individual y colectivo, la cooperación, la solidaridad, la tolerancia y la igualdad como valores y principios básicos de la comunidad educativa y de una educación para la libertad y la autonomía personal.

Estos valores se integrarán en los criterios de cada materia y serán prioritarios en aquellas áreas que los contemplen como saberes básicos específicos. Del mismo modo, se incorporarán como temas de especial significado en conferencias, jornadas, días conmemorativos o cualquier otra actividad complementaria y extraescolar que se programe.

Otro objetivo destacado dentro del Proyecto Educativo de Centro es atender las diferentes capacidades y necesidades educativas en el aula. La enseñanza tiene que ser individual y personalizada.

4. OBJETIVOS GENERALES DE ETAPA Y SU RELACIÓN CON LAS COMPETENCIAS CLAVE

OBJETIVOS DE ETAPA La Educación Secundaria Obligatoria contribuirá a desarrollar en los alumnos y las alumnas las capacidades que les permitan:	COMPETENCIAS CLAVE							
	CL	CP	STEM	CD	CPSAA	CC	CE	CEC
A) Asumir responsablemente sus deberes, conocer y ejercer sus derechos en el respeto a las demás personas, practicar la tolerancia, la cooperación y la solidaridad entre las personas y grupos, ejercitarse en el diálogo afianzando los derechos humanos como valores comunes de una sociedad plural y prepararse para el ejercicio de la ciudadanía democrática.	✓	✓				✓		
B) Desarrollar y consolidar hábitos de disciplina, estudio y trabajo individual y en equipo como condición necesaria para una realización eficaz de las tareas del aprendizaje y como medio de desarrollo personal.			✓		✓		✓	
C) Valorar y respetar la diferencia de sexos y la igualdad de derechos y oportunidades entre ellos. Rechazar los estereotipos que supongan discriminación entre hombres y mujeres.						✓		✓
D) Fortalecer sus capacidades afectivas en todos los ámbitos de la personalidad y en sus relaciones con las demás personas, así como rechazar la violencia, los prejuicios de cualquier tipo, los comportamientos sexistas y resolver pacíficamente los conflictos.						✓		
E) Desarrollar destrezas básicas en la utilización de las fuentes de información para, con sentido crítico, adquirir nuevos conocimientos. Desarrollar las competencias tecnológicas básicas y avanzar en una reflexión ética sobre su funcionamiento y utilización.				✓	✓			
F) Concebir el conocimiento científico como un saber integrado, que se estructura en distintas disciplinas, así como conocer y aplicar los métodos para identificar los problemas en los diversos campos del conocimiento y de la experiencia.			✓		✓			
G) Desarrollar el espíritu emprendedor y la confianza en sí mismo, la participación, el sentido crítico, la iniciativa					✓		✓	



personal y la capacidad para aprender a aprender, planificar, tomar decisiones y asumir responsabilidades.								
H) Comprender y expresar con concreción, oralmente y por escrito, en la lengua castellana textos y mensajes complejos, e iniciarse en el conocimiento, la lectura y el estudio de la literatura.	✓							
I) Comprender y expresarse en una o más lenguas extranjeras, de manera apropiada.	✓	✓						
J) Conocer, valorar y respetar los aspectos básicos de la cultura y la historia propias y de las demás personas, así como el patrimonio artístico y cultural.						✓		✓
K) Conocer y aceptar el funcionamiento del propio cuerpo y el de los otros, respetar las diferencias, afianzar los hábitos de cuidado y salud corporales e incorporar la educación física y la práctica del deporte para favorecer el desarrollo personal y social. Conocer y valorar la dimensión humana de la sexualidad en toda su diversidad. Valorar críticamente los hábitos sociales relacionados con la salud, el consumo, el cuidado, la empatía y el respeto hacia los seres vivos, especialmente los animales, y el medio ambiente, contribuyendo a su conversación y mejora.						✓		
L) Apreciar la creación artística y comprender el lenguaje de las distintas manifestaciones artísticas, utilizando diversos medios de expresión y representación.								✓

5. CONCRECIÓN DEL NIVEL DE ADQUISICIÓN DE LAS COMPETENCIAS POR CURSOS

Al completar la enseñanza básica, la alumna o el alumno...	CONCRECIÓN CURRICULAR		
	1º ESO	2º ESO	3º ESO
DESCRIPTORES OPERATIVOS			
CC1. Analiza y comprende ideas relativas a la dimensión social y ciudadana de su propia identidad, así como a los hechos culturales, históricos y normativos que la determinan, demostrando respeto por las normas, empatía, equidad y espíritu constructivo en la interacción con los demás en cualquier contexto.	Identifica ideas relativas a la dimensión social y ciudadana de su propia identidad, así como a los hechos culturales e históricos que la determinan, demostrando respeto por las normas, empatía y espíritu constructivo en la interacción con los demás	Reconoce ideas relativas a la dimensión social y ciudadana de su propia identidad, así como a los hechos culturales e históricos que la determinan, demostrando respeto por las normas, empatía y espíritu constructivo en la interacción con los demás.	Comprende ideas relativas a la dimensión social y ciudadana de su propia identidad, así como a los hechos culturales e históricos que la determinan, demostrando respeto por las normas, empatía y espíritu constructivo en la interacción con los demás en la mayoría de los contextos.



Al completar la enseñanza básica, la alumna o el alumno...	CONCRECIÓN CURRICULAR		
DESCRIPTORES OPERATIVOS	1º ESO	2º ESO	3º ESO
<p>CC2. Analiza y asume fundadamente los principios y valores que emanan del proceso de integración europea, la Constitución española y los derechos humanos y de la infancia, participando en actividades comunitarias, como la toma de decisiones o la resolución de conflictos, con actitud democrática, respeto por la diversidad, y compromiso con la igualdad de género, la cohesión social, el desarrollo sostenible y el logro de la ciudadanía mundial.</p>	<p>Identifica los valores que emanan del proceso de integración europea, la Constitución española y los derechos humanos y de la infancia, colaborando en actividades comunitarias, como la resolución de conflictos, con actitud democrática, respeto por la diversidad, y compromiso con la igualdad de género, el desarrollo sostenible y el logro de la ciudadanía mundial.</p>	<p>Reconoce los valores que emanan del proceso de integración europea, la Constitución española y los derechos humanos y de la infancia, participando en actividades comunitarias, como la resolución de conflictos, con actitud democrática, respeto por la diversidad, y compromiso con la igualdad de género, el desarrollo sostenible y el logro de la ciudadanía mundial.</p>	<p>Comprende los valores que emanan del proceso de integración europea, la Constitución española y los derechos humanos y de la infancia, participando en actividades comunitarias, como la toma de decisiones o la resolución de conflictos, con actitud democrática, respeto por la diversidad, y compromiso con la igualdad de género, el desarrollo sostenible y el logro de la ciudadanía mundial.</p>
<p>CC3. Comprende y analiza problemas éticos fundamentales y de actualidad, considerando críticamente los valores propios y ajenos, y desarrollando juicios propios para afrontar la controversia moral con actitud dialogante, argumentativa, respetuosa y opuesta a cualquier tipo de discriminación o violencia.</p>	<p>Identifica problemas éticos de actualidad, respetando los valores propios y ajenos, y proponiendo juicios propios para afrontar las diferencias de opinión con actitud dialogante, respetuosa y opuesta a cualquier tipo de discriminación o violencia.</p>	<p>Reconoce problemas éticos de actualidad, considerando críticamente los valores propios y ajenos, y proponiendo juicios propios para afrontar las diferencias de opinión con actitud dialogante, respetuosa y opuesta a cualquier tipo de discriminación o violencia.</p>	<p>Comprende problemas éticos de actualidad, considerando críticamente los valores propios y ajenos, y proponiendo juicios propios para afrontar la controversia moral con actitud dialogante, respetuosa y opuesta a cualquier tipo de discriminación o violencia.</p>
<p>CC4. Comprende las relaciones sistémicas de interdependencia, ecoddependencia e interconexión entre actuaciones locales y globales, y adopta, de forma consciente y motivada, un estilo de vida sostenible y ecosocialmente responsable.</p>	<p>Identifica las relaciones sistémicas de interconexión entre actuaciones locales y globales, y adopta un estilo de vida sostenible y ecosocialmente responsable.</p>	<p>Reconoce las relaciones sistémicas de ecoddependencia e interconexión entre actuaciones locales y globales, y adopta, de forma consciente, un estilo de vida sostenible y ecosocialmente responsable.</p>	<p>Comprende las relaciones sistémicas de interdependencia, ecoddependencia e interconexión entre actuaciones locales y globales, y adopta, de forma consciente, un estilo de vida sostenible y ecosocialmente responsable.</p>



Al completar la enseñanza básica, el alumno o la alumna...	CONCRECIÓN CURRICULAR		
DESCRPTORES OPERATIVOS	1º ESO	2º ESO	3º ESO
CCEC1. Conoce, aprecia críticamente y respeta el patrimonio cultural y artístico, implicándose en su conservación y valorando el enriquecimiento inherente a la diversidad cultural y artística.	Reconoce, observa críticamente y respeta el patrimonio cultural y artístico, implicándose en su conservación y valorando el enriquecimiento inherente a la diversidad cultural y artística.	Interpreta, analiza críticamente y respeta el patrimonio cultural y artístico, implicándose en su conservación y valorando el enriquecimiento inherente a la diversidad cultural y artística.	Examina, analiza críticamente y respeta el patrimonio cultural y artístico, implicándose en su conservación y valorando el enriquecimiento inherente a la diversidad cultural y artística.
CCEC2. Disfruta, reconoce y analiza con autonomía las especificidades e intencionalidades de las manifestaciones artísticas y culturales más destacadas del patrimonio, distinguiendo los medios y soportes, así como los lenguajes y elementos técnicos que las caracterizan.	Elige, identifica y establece con autonomía las especificidades e intencionalidades de las manifestaciones artísticas y culturales más destacadas del patrimonio, distinguiendo los medios y soportes, así como los lenguajes y elementos técnicos que las caracterizan.	Prioriza, compara y examina con autonomía las especificidades e intencionalidades de las manifestaciones artísticas y culturales más destacadas del patrimonio, distinguiendo los medios y soportes, así como los lenguajes y elementos técnicos que las caracterizan.	Disfruta, relaciona y contrasta con autonomía las especificidades e intencionalidades de las manifestaciones artísticas y culturales más destacadas del patrimonio, distinguiendo los medios y soportes, así como los lenguajes y elementos técnicos que las caracterizan.
CCEC3. Expresa ideas, opiniones, sentimientos y emociones por medio de producciones culturales y artísticas, integrando su propio cuerpo y desarrollando la autoestima, la creatividad y el sentido del lugar que ocupa en la sociedad, con una actitud empática, abierta y colaborativa.	Copiar ideas, opiniones, sentimientos y emociones por medio de producciones culturales y artísticas, integrando su propio cuerpo y desarrollando la autoestima, la creatividad y el sentido del lugar que ocupa en la sociedad, con una actitud empática, abierta y colaborativa.	Mostrar ideas, opiniones, sentimientos y emociones por medio de producciones culturales y artísticas, integrando su propio cuerpo y desarrollando la autoestima, la creatividad y el sentido del lugar que ocupa en la sociedad, con una actitud empática, abierta y colaborativa.	Interpretar ideas, opiniones, sentimientos y emociones por medio de producciones culturales y artísticas, integrando su propio cuerpo y desarrollando la autoestima, la creatividad y el sentido del lugar que ocupa en la sociedad, con una actitud empática, abierta y colaborativa.
CCEC4. Conoce, selecciona y utiliza con creatividad diversos medios y soportes, así como técnicas plásticas, visuales, audiovisuales, sonoras o corporales, para la creación de productos artísticos y culturales, tanto de forma individual como colaborativa, identificando oportunidades de desarrollo personal, social y laboral, así como de emprendimiento.	Identifica, elige y usa con creatividad diversos medios y soportes, así como técnicas plásticas, visuales, audiovisuales, sonoras o corporales, para la creación de productos artísticos y culturales, tanto de forma individual como colaborativa, identificando oportunidades de desarrollo personal, social y laboral, así como de emprendimiento.	Relaciona, organiza y usa con creatividad diversos medios y soportes, así como técnicas plásticas, visuales, audiovisuales, sonoras o corporales, para la creación de productos artísticos y culturales, tanto de forma individual como colaborativa, identificando oportunidades de desarrollo personal, social y laboral, así como de emprendimiento.	Observa, categoriza y utiliza con creatividad diversos medios y soportes, así como técnicas plásticas, visuales, audiovisuales, sonoras o corporales, para la creación de productos artísticos y culturales, tanto de forma individual como colaborativa, identificando oportunidades de desarrollo personal, social y laboral, así como de emprendimiento.



Al completar la enseñanza básica, el alumno o la alumna...	CONCRECIÓN CURRICULAR		
DESCRPTORES OPERATIVOS	1º ESO	2º ESO	3º ESO
CD1.Realiza búsquedas en Internet atendiendo a criterios de validez, calidad, actualidad y fiabilidad, seleccionando los resultados de manera crítica y archivándolos, para recuperarlos, referenciarlos y reutilizarlos, respetando la propiedad intelectual.	Realiza búsquedas en Internet atendiendo a criterios de validez, calidad y actualidad.	Realiza búsquedas en Internet atendiendo a criterios de validez, calidad, actualidad y fiabilidad, seleccionando los resultados de manera crítica.	Realiza búsquedas en Internet atendiendo a criterios de validez, calidad, actualidad y fiabilidad, seleccionando los resultados de manera crítica y referenciándolos.
CD2.Gestiona y utiliza su entorno personal digital de aprendizaje para construir conocimiento y crear contenidos digitales, mediante estrategias de tratamiento de la información y el uso de diferentes herramientas digitales, seleccionando y configurando la más adecuada en función de la tarea y de sus necesidades de aprendizaje permanente.	Utiliza su entorno personal digital de aprendizaje para construir conocimiento y crear contenidos digitales.	Gestiona y utiliza su entorno personal digital de aprendizaje para construir conocimiento y crear contenidos digitales, mediante estrategias de tratamiento de la información.	Gestiona y utiliza su entorno personal digital de aprendizaje par construir conocimiento y crear contenidos digitales, mediante estrategiasde tratamiento de la información y configurando la más adecuada en función de la tarea.
CD3.Se comunica, participa, colabora e interactúa compartiendo contenidos, datos e información mediante herramientas o plataformas virtuales, y gestiona de manera responsable sus acciones, presencia y visibilidad en la red,para ejercer una ciudadanía digital activa,cívica y reflexiva.	Se comunica, participa e interactúa; compartiendo contenidos, e información mediante herramientas o plataformas virtuales.	Se comunica, participa, colabora e interactúa; compartiendo contenidos, e información mediante herramientas o plataformas virtuales, gestionando de manera responsable sus acciones en la red.	Gestiona de manera responsable sus acciones, presencia y visibilidad en la red, para ejercer una ciudadanía digital activa y cívica.
CD4. Identifica riesgos y adopta medidas preventivas al usar las tecnologías digitales para proteger los dispositivos, los datos personales, la salud y el medioambiente, y para tomar conciencia de la importancia y necesidad de hacer un uso crítico, legal, seguro, saludable y sostenible de dichas tecnologías.	Identifica riesgos y adopta medidas preventivas al usar las tecnologías digitales para proteger los datos personales y la salud.	Identifica riesgos y adopta medidas preventivas al usar las tecnologías digitales para proteger los dispositivos, los datos personales, la salud y el medioambiente.	Toma conciencia de la importancia y necesidad de hacer un uso crítico, legal y seguro de las tecnologías digitales.



<p>CD5. Desarrolla aplicaciones informáticas sencillas y soluciones tecnológicas creativas y sostenibles para resolver problemas concretos o responder a retos propuestos, mostrando interés y curiosidad por la evolución de las tecnologías digitales y por su desarrollo sostenible y uso ético.</p>	<p>Desarrolla aplicaciones informáticas sencillas para resolver problemas concretos o responder a retos propuestos.</p>	<p>Desarrollo aplicaciones informáticas sencillas y soluciones tecnológicas creativas y sostenibles para resolver problemas concretos o responder a retos propuestos</p>	<p>Desarrolla aplicaciones informáticas sencillas y soluciones tecnológicas creativas para resolver problemas concretos o responder a retos propuestos, mostrando interés por el uso ético de las tecnologías digitales.</p>
---	---	--	--

Al completar la enseñanza básica, el alumno o la alumna...	CONCRECIÓN CURRICULAR		
	1º ESO	2º ESO	3º ESO
DESCRPTORES OPERATIVOS			
CE1. Analiza necesidades y oportunidades y afronta retos con sentido crítico, haciendo balance de su sostenibilidad, valorando el impacto que puedan suponer en el entorno, para presentar ideas y soluciones innovadoras, éticas y sostenibles, dirigidas a crear valor en el ámbito personal, social, educativo y profesional.	<p>Observa necesidades y oportunidades y reconoce retos con sentido crítico, haciendo balance de su sostenibilidad, identificando el impacto que puedan suponer en el entorno, para presentar ideas y soluciones innovadoras, éticas y sostenibles, dirigidas a crear valor en el ámbito personal, social, educativo y profesional.</p>	<p>Compara necesidades y oportunidades y clasifica retos con sentido crítico, haciendo balance de su sostenibilidad, discutiendo el impacto que puedan suponer en el entorno, para presentar ideas y soluciones innovadoras, éticas y sostenibles, dirigidas a crear valor en el ámbito personal, social, educativo y profesional.</p>	<p>Interpreta necesidades y oportunidades e interpreta retos con sentido crítico, haciendo balance de su sostenibilidad, seleccionando el impacto que puedan suponer en el entorno, para presentar ideas y soluciones innovadoras, éticas y sostenibles, dirigidas a crear valor en el ámbito personal, social, educativo y profesional.</p>
CE2. Evalúa las fortalezas y debilidades propias, haciendo uso de estrategias de autoconocimiento y autoeficacia, y comprende los elementos fundamentales de la economía y las finanzas, aplicando conocimientos económicos y financieros a actividades y situaciones concretas, utilizando destrezas que favorezcan el trabajo colaborativo y en equipo, para reunir y optimizar los recursos necesarios que lleven a la acción una experiencia emprendedora que genere valor.	<p>Reconoce las fortalezas y debilidades propias, haciendo uso de estrategias de autoconocimiento y autoeficacia, y localiza los elementos fundamentales de la economía y las finanzas, aplicando conocimientos económicos y financieros a actividades y situaciones concretas, utilizando destrezas que favorezcan el trabajo colaborativo y en equipo, para reunir y optimizar los recursos necesarios que lleven a la acción una experiencia emprendedora que genere valor.</p>	<p>Organiza las fortalezas y debilidades propias, haciendo uso de estrategias de autoconocimiento y autoeficacia, y explica los elementos fundamentales de la economía y las finanzas aplicando conocimientos económicos y financieros a actividades y situaciones concretas, utilizando destrezas que favorezcan el trabajo colaborativo y en equipo, para reunir y optimizar los recursos necesarios que lleven a la acción una experiencia emprendedora que genere valor.</p>	<p>Categoriza las fortalezas y debilidades propias, haciendo uso de estrategias de autoconocimiento y autoeficacia, e interpreta los elementos fundamentales de la economía y las finanzas, aplicando conocimientos económicos y financieros a actividades y situaciones concretas, utilizando destrezas que favorezcan el trabajo colaborativo y en equipo, para reunir y optimizar los recursos necesarios que lleven a la acción una experiencia emprendedora que genere valor.</p>



Al completar la enseñanza básica, la alumna o el alumno...	CONCRECIÓN CURRICULAR		
DESCRIPTORES OPERATIVOS	1º CURSO	2º CURSO	3º CURSO
<p>CCL1. Se expresa de forma oral, escrita, signada o multimodal con coherencia, corrección y adecuación a los diferentes contextos sociales, y participa en interacciones comunicativas con actitud cooperativa y respetuosa tanto para intercambiar información, crear conocimiento y transmitir opiniones, como para construir vínculos personales.</p>	<p>CCL1. Se expresa con sencillez de forma oral, escrita, signada o multimodal con cierta coherencia, corrección y adecuación al contexto educativo y participa en interacciones comunicativas con actitud cooperativa y respetuosa tanto para intercambiar información, crear conocimiento y transmitir opiniones, como para construir vínculos personales.</p>	<p>CCL1. Se expresa con suficiente claridad de forma oral, escrita, signada o multimodal con suficiente coherencia, corrección y adecuación a los diferentes contextos en los que se mueve dentro del ámbito educativo, y participa en interacciones comunicativas con actitud cooperativa y respetuosa tanto para intercambiar información, crear conocimiento y transmitir opiniones, como para construir vínculos personales</p>	<p>CCL1. Se expresa con bastante claridad de forma oral, escrita, signada o multimodal con bastante coherencia, corrección y adecuación a los diferentes contextos sociales y participa en interacciones comunicativas con actitud cooperativa y respetuosa tanto para intercambiar información, crear conocimiento y transmitir opiniones, como para construir vínculos personales.</p>
<p>CCL2. Comprende, interpreta y valora con actitud crítica textos orales, escritos, signados o multimodales de los ámbitos personal, social, educativo y profesional para participar en diferentes contextos de manera activa e informada y para construir conocimiento.</p>	<p>CCL2. Comprende e interpreta de forma bastante guiada textos orales, escritos, signados, multimodales sencillos y de una extensión adecuada a su capacidad cognitiva de los ámbitos personal, social, educativo y profesional para participar en diferentes contextos de manera activa e informada y para construir conocimiento.</p>	<p>CCL2. Comprende e interpreta de forma algo guiada textos orales, escritos, signados, multimodales de dificultad creciente y de una extensión adecuada a su capacidad cognitiva de los ámbitos personal, social, educativo y profesional para participar en diferentes contextos de manera activa e informada y para construir conocimiento.</p>	<p>CCL2. Comprende, interpreta y valora con actitud crítica, con cierta autonomía textos orales, escritos, signados, multimodales de cierta complejidad y de una extensión adecuada a su capacidad cognitiva que le permita desplegar su capacidad de análisis, de los ámbitos personal, social, educativo y profesional para participar en diferentes contextos de manera activa e informada y para construir conocimiento</p>



Al completar la enseñanza básica, la alumna o el alumno...	CONCRECIÓN CURRICULAR		
DESCRPTORES OPERATIVOS	1º CURSO	2º CURSO	3º CURSO
<p>CCL3.Localiza, selecciona y contrasta de manera progresivamente autónoma información procedente de diferentes fuentes, evaluando su fiabilidad y pertinencia en función de los objetivos de lectura y evitando los riesgos de manipulación y desinformación, y la integra y transforma en conocimiento para comunicarla adoptando un punto de vista creativo, crítico y personal a la par que respetuoso con la propiedad intelectual.</p>	<p>CCL3.Localiza, selecciona y contrasta de manera guiada información procedente de diferentes fuentes, evaluando su fiabilidad y pertinencia en función de los objetivos de lectura y evitando los riesgos de manipulación y desinformación, y comienza a integrarla y transformarla en conocimiento para comunicarla adoptando un punto de vista personal a la par que respetuoso con la propiedad intelectual.</p>	<p>CCL3.Localiza, selecciona y contrasta de manera suficientemente autónoma información procedente de diferentes fuentes, evaluando su fiabilidad y pertinencia en función de los objetivos de lectura y evitando los riesgos de manipulación y desinformación, y la integra y transforma en conocimiento de manera suficiente para comunicarla adoptando un punto de vista personal a la par que respetuoso con la propiedad intelectual.</p>	<p>CCL3.Localiza, selecciona y contrasta con bastante autonomía información procedente de diferentes fuentes, evaluando su fiabilidad y pertinencia en función de los objetivos de lectura y evitando los riesgos de manipulación y desinformación, y la integra y transforma con bastante precisión en conocimiento para comunicarla adoptando un punto de vista creativo, crítico y personal a la par que respetuoso con la propiedad intelectual.</p>
<p>CCL4.Lee con autonomía obras diversas adecuadas a su edad, seleccionando las que mejor se ajustan a sus gustos e intereses; aprecia el patrimonio literario como cauce privilegiado de la experiencia individual y colectiva; y moviliza su propia experiencia biográfica y sus conocimientos literarios y culturales para construir y compartir su interpretación de las obras y para crear textos de intención literaria de progresiva complejidad.</p>	<p>CCL4.Lee con autonomía obras diversas adecuadas a su edad, siguiendo las propuestas literarias que se le sugieren; aprecia el patrimonio literario como cauce privilegiado de la experiencia individual y colectiva; y moviliza su propia experiencia biográfica y sus conocimientos literarios y culturales para crear textos de intención literaria sencillos</p>	<p>CCL4. Lee con autonomía obras diversas adecuadas a su edad, compaginando sus intereses con aportaciones que se le sugieren; aprecia el patrimonio literario como cauce privilegiado de la experiencia individual y colectiva; y moviliza su propia experiencia biográfica y sus conocimientos literarios y culturales para crear textos de intención literaria de cierta complejidad</p>	<p>CCL4. Lee con autonomía obras diversas adecuadas a su edad, seleccionándolas de forma independiente aprecia el patrimonio literario como cauce privilegiado de la experiencia individual y colectiva; y moviliza su propia experiencia biográfica y sus conocimientos literarios y culturales para construir y compartir su interpretación de las obras y para crear textos de bastante complejidad.</p>



Al completar la enseñanza básica, la alumna o el alumno...	CONCRECIÓN CURRICULAR		
DESCRIPTORES OPERATIVOS	1º CURSO	2º CURSO	3º CURSO
<p>CCL5. Pone sus prácticas comunicativas al servicio de la convivencia democrática, la resolución dialogada de los conflictos y la igualdad de derechos de todas las personas, evitando los usos discriminatorios, así como los abusos de poder, para favorecer la utilización no solo eficaz sino también ética de los diferentes sistemas de comunicación.</p>	<p>CCL5. Pone sus prácticas comunicativas al servicio de la convivencia democrática, la resolución dialogada de los conflictos y la igualdad de derechos de todas las personas, identificando los usos discriminatorios, así como los abusos de poder, para favorecer la utilización no solo eficaz sino también ética de los diferentes sistemas de comunicación.</p>	<p>CCL5. Pone sus prácticas comunicativas al servicio de la convivencia democrática, la resolución dialogada de los conflictos y la igualdad de derechos de todas las personas, asumiendo la importancia de evitar los usos discriminatorios, así como los abusos de poder, para favorecer la utilización no solo eficaz sino también ética de los diferentes sistemas de comunicación.</p>	<p>CCL5. Pone sus prácticas comunicativas al servicio de la convivencia democrática, la resolución dialogada de los conflictos y la igualdad de derechos de todas las personas, implementando su uso igualitario y rechazando los abusos de poder, para favorecer la utilización no solo eficaz sino también ética de los diferentes sistemas de comunicación.</p>

Al completar la enseñanza básica, el alumno o la alumna...	CONCRECIÓN CURRICULAR		
DESCRIPTORES OPERATIVOS	1º ESO	2º ESO	3º ESO
<p>CP1. Usa eficazmente una o más lenguas, además de la lengua o lenguas familiares, para responder a sus necesidades comunicativas, de manera apropiada y adecuada tanto a su desarrollo e intereses como a diferentes situaciones y contextos de los ámbitos personal, social, educativo y profesional.</p>	<p>CP1. Usa una o más lenguas de forma sencilla, además de la lengua o lengua familiares, para responder a sus necesidades educativas de manera suficientemente apropiada y adecuada tanto a su desarrollo como a diferentes situaciones y contextos de los ámbitos educativo y social.</p>	<p>CP1. Usa una o más lenguas con suficiente corrección, además de la lengua o lengua familiares, para responder a sus necesidades educativas de manera suficientemente apropiada y adecuada tanto a su desarrollo como a diferentes situaciones y contextos de los ámbitos personal, educativo y social.</p>	<p>CP1. Usa una o más lenguas con corrección, además de la lengua o lengua familiares, para responder a sus necesidades educativas de manera suficientemente apropiada y adecuada tanto a su desarrollo como a diferentes situaciones y contextos de los ámbitos personal, educativo y social.</p>
<p>CP2. A partir de sus experiencias, realiza transferencias entre distintas lenguas como estrategia para comunicarse y ampliar su repertorio lingüístico individual.</p>	<p>CP2. Realiza de vez en cuando transferencias sencillas entre lenguas para comunicarse.</p>	<p>CP2. Realiza bastante a menudo transferencias sencillas para comunicarse y ampliar su repertorio lingüístico individual.</p>	<p>CP2. Realiza a menudo transferencias medianamente complejas para comunicarse y ampliar su repertorio lingüístico individual.</p>



Al completar la enseñanza básica, el alumno o la alumna...	CONCRECIÓN CURRICULAR		
	1º ESO	2º ESO	3º ESO
CP3. Conoce, valora y respeta la diversidad lingüística y cultural presente en la sociedad, integrándola en su desarrollo personal como factor de diálogo, para fomentar la cohesión social.	CP3. Conoce y respeta la diversidad lingüística y cultural presente en la sociedad, integrándola en ocasiones en su desarrollo personal como factor de diálogo, para fomentar la cohesión social.	CP3. Conoce, valora y respeta la diversidad lingüística y cultural presente en la sociedad, integrándola bastante a menudo en su desarrollo personal como factor de diálogo, para fomentar la cohesión social.	CP3. Conoce, valora y respeta la diversidad lingüística y cultural presente en la sociedad, integrándola de forma frecuente en su desarrollo personal como factor de diálogo, para fomentar la cohesión social.

Al completar la enseñanza básica, el alumno o la alumna...	CONCRECIÓN CURRICULAR		
	1º CURSO	2º CURSO	3º CURSO
CPSAA1. Regula y expresa sus emociones, fortaleciendo el optimismo, la resiliencia, la autoeficacia y la búsqueda de propósito y motivación hacia el aprendizaje, para gestionar los retos y cambios y armonizarlos con sus propios objetivos.	Identifica la expresión de sus emociones, fortaleciendo el optimismo, la búsqueda de propósito y motivación hacia el aprendizaje, para gestionar los retos y cambios.	Reconoce y expresa sus emociones, fortaleciendo el optimismo, la autoeficacia y la búsqueda de propósito y motivación hacia el aprendizaje, para gestionar los retos y cambios.	Regula y expresa sus emociones, fortaleciendo el optimismo, la autoeficacia y la búsqueda de propósito y motivación hacia el aprendizaje, para gestionar los retos y cambios.
CPSAA2. Comprende los riesgos para la salud relacionados con factores sociales, consolida estilos de vida saludable a nivel físico y mental, reconoce conductas contrarias a la convivencia y aplica estrategias para abordarlas.	Identifica los riesgos para la salud, reconoce estilos de vida saludable a nivel físico y mental e identifica conductas contrarias a la convivencia.	Reconoce los riesgos para la salud, desarrolla estilos de vida saludable a nivel físico y mental y reconoce conductas contrarias a la convivencia.	Comprende los riesgos para la salud, desarrolla estilos de vida saludable a nivel físico y mental, reconoce conductas contrarias a la convivencia y conoce estrategias para abordarlas.
CPSAA3. Comprende proactivamente las perspectivas y las experiencias de las demás personas y las incorpora a su aprendizaje, para participar en el trabajo en grupo, distribuyendo y aceptando tareas y responsabilidades de manera equitativa y empleando estrategias cooperativas.	Identifica las experiencias de las demás personas y las incorpora a su aprendizaje, para participar en el trabajo en grupo, aceptando tareas y responsabilidades de manera equitativa e identificando estrategias cooperativas.	Reconoce las perspectivas y las experiencias de las demás personas y las incorpora a su aprendizaje, para participar en el trabajo en grupo, distribuyendo aceptando tareas y responsabilidades de manera equitativa y reconociendo estrategias cooperativas.	Comprende las perspectivas y las experiencias de las demás personas y las incorpora a su aprendizaje, para participar en el trabajo en grupo, distribuyendo y aceptando tareas y responsabilidades de manera equitativa y empleando estrategias cooperativas.



Al completar la enseñanza básica, el alumno o la alumna...	CONCRECIÓN CURRICULAR		
	1º CURSO	2º CURSO	3º CURSO
DESCRIPTORES OPERATIVOS			
CPSAA4. Realiza autoevaluaciones sobre su proceso de aprendizaje, buscando fuentes fiables para validar, sustentar y contrastar la información y para obtener conclusiones relevantes.	Observa su propio proceso de aprendizaje, identificando fuentes fiables para contrastar la información y para obtener conclusiones sencillas.	Realiza autoevaluaciones sobre su proceso de aprendizaje, accediendo a fuentes fiables para contrastar la información y para obtener conclusiones.	Realiza autoevaluaciones sobre su proceso de aprendizaje, utilizando fuentes fiables para tratar la información y para obtener conclusiones.
CPSAA5. Planea objetivos a medio plazo y desarrolla procesos metacognitivos de retroalimentación para aprender de sus errores en el proceso de construcción del conocimiento.	Se inicia en el planteamiento de objetivos a corto plazo e identifica procesos metacognitivos de retroalimentación para aprender de sus errores en el proceso de construcción del conocimiento.	Se propone objetivos a medio plazo y reconoce procesos metacognitivos de retroalimentación para aprender de sus errores en el proceso de construcción del conocimiento.	Se propone objetivos a medio plazo y desarrolla procesos metacognitivos de retroalimentación para aprender de sus errores en el proceso de construcción del conocimiento.

Al completar la enseñanza básica, la alumna o el alumno ...	CONCRECIÓN CURRICULAR		
	1º ESO	2º ESO	3º ESO
DESCRIPTORES OPERATIVOS			
STEM1. Utiliza métodos inductivos y deductivos propios del razonamiento matemático en situaciones conocidas, y selecciona y emplea diferentes estrategias para resolver problemas analizando críticamente las soluciones y reformulando el procedimiento, si fuera necesario.	Utiliza métodos inductivos propios del razonamiento matemático en situaciones conocidas.	Utiliza métodos inductivos propios del razonamiento matemático en situaciones conocidas y selecciona emplea diferentes estrategias para resolver problemas analizando críticamente las soluciones.	Utiliza métodos inductivos y deductivos propios del razonamiento matemático en situaciones conocidas, y selecciona y emplea diferentes estrategias para resolver problemas analizando críticamente las soluciones.
STEM2. Utiliza el pensamiento científico para entender y explicar los fenómenos que ocurren a su alrededor, confiando en el conocimiento como motor de desarrollo, planteándose preguntas y comprobando hipótesis mediante la experimentación y la indagación, utilizando herramientas e instrumentos adecuados, apreciando la importancia de la precisión y la veracidad y mostrando una actitud crítica acerca del alcance y las limitaciones de la ciencia.	Utiliza el pensamiento científico para entender los fenómenos que ocurren a su alrededor confiando en el conocimiento como motor de desarrollo utilizando herramientas e instrumentos adecuados.	Utiliza el pensamiento científico para entender y explicar los fenómenos que ocurren a su alrededor, confiando en el conocimiento como motor de desarrollo, planteándose preguntas utilizando herramientas e instrumentos adecuados.	Utiliza el pensamiento científico para entender y explicar los fenómenos que ocurren a su alrededor, confiando en el conocimiento como motor de desarrollo, planteándose preguntas y comprobando hipótesis mediante la experimentación, utilizando herramientas e instrumentos adecuados, apreciando la importancia de la precisión y la veracidad.



Al completar la enseñanza básica, la alumna o el alumno ...	CONCRECIÓN CURRICULAR		
DESCRPTORES OPERATIVOS	1º ESO	2º ESO	3º ESO
<p>STEM3.Plantea y desarrolla proyectos diseñando, fabricando y evaluando diferentes prototipos o modelos para generar o utilizar productos que den solución a una necesidad o problema de forma creativa y en equipo, procurando la participación de todo el grupo, resolviendo pacíficamente los conflictos que puedan surgir, adaptándose ante la incertidumbre y valorando la importancia de la sostenibilidad.</p>	<p>Plantea y desarrolla proyectos diseñando prototipos o modelos que den solución a una necesidad o problema en equipo procurando la participación de todo el grupo.</p>	<p>Plantea y desarrolla proyectos diseñando, fabricando diferentes prototipos o modelos para generar o utilizar productos que den solución a una necesidad o problema de forma creativa y en equipo, procurando la participación de todo el grupo, resolviendo pacíficamente los conflictos que puedan surgir.</p>	<p>Plantea y desarrolla proyectos diseñando, fabricando y evaluando diferentes prototipos o modelos para generar o utilizar productos que den solución a una necesidad o problema de forma creativa y en equipo, procurando la participación de todo el grupo, resolviendo pacíficamente los conflictos que puedan surgir, adaptándose ante la incertidumbre.</p>
<p>STEM4. Interpreta y transmite los elementos más relevantes de procesos, razonamientos, demostraciones, métodos y resultados científicos, matemáticos y tecnológicos de forma clara y precisa y en diferentes formatos (gráficos, tablas, diagramas, fórmulas, esquemas, símbolos...), aprovechando de forma crítica la cultura digital e incluyendo el lenguaje matemático-formal con ética y responsabilidad, para compartir y construir nuevos conocimientos.</p>	<p>Interpreta los elementos más relevantes de procesos, razonamientos, demostraciones, métodos y resultados científicos, matemáticos y tecnológicos de forma clara aprovechando de forma crítica la cultura digital.</p>	<p>Interpreta y transmite los elementos más relevantes de procesos, razonamientos, demostraciones, métodos y resultados científicos, matemáticos y tecnológicos de forma clara y precisa aprovechando de forma crítica la cultura digital e incluyendo el lenguaje matemático-formal.</p>	<p>Interpreta y transmite los elementos más relevantes de procesos, razonamientos, demostraciones, métodos y resultados científicos, matemáticos y tecnológicos de forma clara y precisa y en diferentes formatos (gráficos, tablas, diagramas, fórmulas, esquemas, símbolos...), aprovechando de forma crítica la cultura digital e incluyendo el lenguaje matemático-formal con ética para compartir conocimientos.</p>
<p>STEM5. Emprende acciones fundamentadas científicamente para promover la salud física, mental y social, y preservar el medio ambiente y los seres vivos; y aplica principios de ética y seguridad en la realización de proyectos para transformar su entorno próximo de forma sostenible, valorando su impacto global y practicando el consumo responsable.</p>	<p>Emprende acciones fundamentadas científicamente para preservar el medio ambiente y los seres vivos.</p>	<p>Emprende acciones fundamentadas científicamente para promover la salud física, mental y social, y preservar el medio ambiente y los seres vivos. Aplica principios de ética en la realización de proyectos para transformar su entorno próximo.</p>	<p>Emprende acciones fundamentadas científicamente para promover la salud física, mental y social, y preservar el medio ambiente y los seres vivos y aplica principios de ética y seguridad en la realización de proyectos para transformar su entorno próximo de forma sostenible valorando su impacto global.</p>



6. CARACTERÍSTICAS PROPIAS DE LA MATERIA

La materia de Latín en la etapa de Educación Secundaria Obligatoria constituye una aproximación específica a los diferentes aspectos de la cultura y civilización latina y su pervivencia en el presente. La singularidad del enfoque de esta materia viene condicionada por su doble naturaleza: por un lado, para parte del alumnado supone la única toma de contacto durante su escolarización obligatoria con determinados aspectos de la lengua, cultura y civilización latina que constituyen las bases de nuestra sociedad actual; por otro lado, debe tener carácter de enseñanza propedéutica para el alumnado que continúe sus estudios. Precisamente es esta doble naturaleza la que permite y aconseja no limitar sus contenidos al estudio único de la lengua latina. La crisis de las humanidades que atraviesa los distintos ámbitos de la sociedad actual requiere de un esfuerzo por describir, contextualizar y entender la vigencia del origen clásico de nuestra identidad como sociedad. Roma somos todos y todas: Europa y cuantas naciones han tenido sus orígenes históricos y culturales en Europa. Lo que somos es el resultado, entre otras, de dos muy poderosas corrientes que hace dos mil años se fundieron en el crisol de Roma: la cultura griega y la religión cristiana.

Nuestro mundo, aparentemente moderno en muchos aspectos, no lo es tanto si lo examinamos con atención. En la mayor parte de nuestras actividades intelectuales y espirituales, e incluso materiales, somos herederos de Grecia y Roma. Es posible rastrear huellas de otras influencias, pero el impulso grecorromano es el más rico y poderoso. Sin él, nuestro mundo actual habría sido totalmente distinto de lo que es. Grecia y Roma supieron crear una civilización que floreció a lo largo de un millar de años y cuyas huellas aún perduran en el tiempo. En efecto, la cultura clásica (la literatura de Grecia y de Roma, su civilización, su historia...) es un constituyente esencial del mundo en que vivimos. Y esa presencia es apreciable en ámbitos tan dispares como la política, la lengua, el ocio, el deporte, el calendario, la ciencia, la técnica, la religión, el arte, el derecho, etc. En definitiva, el legado clásico hizo posible la existencia de la posterior cultura occidental. Roma aportó una lengua madre de la que derivan casi todas las lenguas europeas y que se utilizó como lengua de la cultura hasta el siglo XVIII; un concepto de ciudadanía más amplio que el de Grecia; la creación de las instituciones políticas que aún, como el senado, están presentes en la mayor parte de los países modernos; etc. También aportó la planificación urbana; el calendario; una red de comunicaciones sobre la que se asienta el trazado de algunas de nuestras autopistas más importantes; las grandes obras públicas de ingeniería (carreteras, puentes, embalses...); creó el derecho occidental e intentó estructurar un sistema educativo... En este sentido, esta materia permite establecer un diálogo con el pasado que ayude a entender críticamente el presente desde una perspectiva lingüística, literaria, arqueológica, histórica, social, cultural y política. Es, precisamente, esta amplia perspectiva la que confiere a la materia de Latín su validez universal que permitirá al alumnado la aproximación humanista y, por tanto, crítica a cualquier disciplina. En este diálogo tienen cabida los procesos de conservación, preservación y restauración del patrimonio cultural latino, que ofrecen al alumnado la posibilidad de comprometerse con el legado de la civilización clásica desde una perspectiva sostenible y comprometida con el futuro.

La materia de Latín implica una reflexión profunda sobre el funcionamiento no solo de la propia lengua latina, sino también de la lengua de enseñanza y de aquellas que conforman el repertorio lingüístico individual del alumnado. La inclusión de las lenguas clásicas en la Recomendación del Consejo de la Unión Europea de 22 de mayo de 2018 relativa a las competencias clave para el aprendizaje permanente sitúa el latín y el griego como herramientas para el aprendizaje y la comprensión de lenguas en general, contribuyendo y fomentando la diversidad lingüística y la relación entre las lenguas desde una perspectiva democrática y libre de prejuicios.

El currículo de Latín está organizado en torno a los conocimientos sobre los distintos aspectos de la lengua, cultura y civilización latinas y las estrategias para establecer una relación crítica entre estos y el presente, contribuyendo y fomentando el desarrollo personal y social del



alumnado y la transmisión de valores universales. Partiendo de esta perspectiva, el estudio de la materia se ha vertebrado en bloques que se refieren tanto a cuestiones lingüísticas como a temas culturales, teniendo en cuenta que ambos aspectos constituyen dos facetas inseparables y complementarias para el estudio de la civilización romana, sin las cuales no es posible apreciar la importancia del legado latino en su verdadera dimensión.

Las competencias específicas de Latín en la Educación Secundaria Obligatoria recogen ese diálogo entre presente y pasado al que aludíamos anteriormente desde las perspectivas mencionadas, y se vertebran en torno a tres aspectos principales: situar en el centro la reflexión humanista sobre el carácter clásico del legado latino, tanto material como inmaterial, fomentando la comprensión crítica del mundo actual; contribuir a la mejora de la competencia plurilingüe, favoreciendo la reflexión del alumnado sobre el funcionamiento de las lenguas que conforman su repertorio lingüístico; y ofrecer una introducción a los rudimentos y técnicas de la traducción como proceso fundamental para el conocimiento de la cultura latina y para la transmisión de los textos.

Los saberes básicos que conducen a las competencias específicas de la materia de Latín están organizados en cuatro bloques. El primero, «El presente de la civilización latina», recoge los conocimientos y experiencias necesarios para el desarrollo de un espíritu crítico y juicio estético, conformando habilidades de interpretación de textos literarios latinos y fomentando la lectura comparada de obras relevantes de la cultura latina en sus diferentes manifestaciones con obras de la tradición clásica. El segundo bloque, «Latín y plurilingüismo», pone el acento en cómo el conocimiento de la lengua latina contribuye a un uso más preciso de las lenguas que constituyen el repertorio individual del alumnado, así como al adecuado entendimiento de la terminología culta, científica y técnica. A partir del estudio de los formantes latinos, se llega a establecer estrategias de inferencia de significados en las diferentes lenguas de enseñanza y de estudio mediante el reconocimiento de raíces, prefijos y sufijos de la lengua latina. El enfoque plurilingüe invita al trabajo interdisciplinar no solo con las materias del área lingüística, sino con las materias científico-técnicas, a la vez que favorece la competencia ciudadana a través del aprecio de la diversidad lingüística y social. El tercer bloque, «El texto latino y la traducción», integra todos los saberes implicados en la identificación y análisis de los elementos básicos de la lengua latina como sistema dentro de un contexto, organizándolos en torno a tareas sencillas de traducción y retroversión. El cuarto y último bloque, «Legado y patrimonio», recoge los conocimientos, destrezas y actitudes que permiten la aproximación a la herencia material e inmaterial de la civilización latina reconociendo y apreciando su valor como fuente de inspiración, como técnica y como testimonio de la historia.

Si bien la distribución de los saberes básicos en estos cuatro bloques implica un tratamiento específico de los mismos, se espera que el alumnado pueda utilizar todos los saberes en diferentes situaciones de aprendizaje planteadas de manera progresiva a lo largo del curso. Para ello, sería recomendable plantear tareas significativas, relevantes y, en lo posible, interdisciplinarias. El conjunto de situaciones de aprendizaje debe posibilitar un avance indicador a lo largo del curso de las propias tareas propuestas y materiales utilizados. Convendría, además, que dicha organización fuera equitativa entre todos los saberes básicos incluidos en el currículo, para asegurar que se habrán trabajado todos a lo largo del curso.

Los criterios de evaluación están diseñados para comprobar los niveles de desempeño esperados en el alumnado en las situaciones o actividades a las que se refieren las competencias específicas. Así, los criterios de evaluación de esta materia permitirán evaluar el grado de adquisición de habilidades tales como la identificación, el reconocimiento o la inferencia de significados..., que se implementan a través de estrategias basadas en procesos a menudo interrelacionados y dinámicos, como la comprensión, análisis e interpretación de textos o pasajes, la reflexión entre las lenguas o la valoración crítica del legado de la civilización latina.



En este sentido, se recomienda organizar la programación de la materia de Latín teniendo como horizonte un aprendizaje holístico y orientado a la consecución gradual de las distintas competencias específicas. Los saberes básicos han de poder activarse en los ámbitos personal y educativo, pero también social, técnico y metodológico. Así, la materia de Latín ofrece la oportunidad de combinar los distintos saberes básicos por medio de situaciones de aprendizaje contextualizadas en especial aquellos de carácter lingüístico y cultural. De este modo, la adquisición de saberes de contenido lingüístico tiene, entre otros, el objetivo de desarrollar la competencia de traducción de la lengua latina a la lengua de enseñanza. A su vez, esa competencia está estrechamente vinculada con el conocimiento de la cultura de la antigüedad y la reflexión acerca de su pervivencia hasta nuestros días, siendo esta una parte central de la enseñanza del latín: el análisis crítico y la comprensión del presente como un proceso histórico que encuentra sus fundamentos en la civilización clásica. Las áreas temáticas recogidas en la expresión «cultura de la antigüedad» son diversas. Los saberes básicos del Latín proporcionan una visión general de los temas centrales de la materia desde una perspectiva adecuada al nivel educativo del que se trate por lo que se recomienda seleccionar cuidadosamente los textos de trabajo –tanto en ediciones bilingües, traducidas, adaptadas o, en menor medida en este nivel, originales- con el fin de agruparlos favoreciendo la organización progresiva y combinada de los saberes básicos.

Además, el estudio en profundidad de la cultura latina que ofrece la aproximación a los textos debe conducir también a una reflexión individual y colectiva sobre el papel de la persona en la historia y en la sociedad. Se espera que el alumnado tome conciencia acerca del origen clásico de nuestra sociedad –nuestras convenciones sociales, nuestras instituciones, nuestras producciones culturales, nuestra lengua...– utilizando diferentes herramientas para esa reflexión. Los procesos de autoevaluación y coevaluación facilitan esta toma de conciencia, especialmente por medio de herramientas de reflexión sobre el propio aprendizaje como el entorno personal de aprendizaje, el portfolio lingüístico, el diario de lectura o el trabajo de investigación.

El trabajo por medio de situaciones de aprendizaje proporciona la posibilidad de relacionar el Latín con otras materias. Es en la experiencia de esa complementariedad cuando el trabajo interdisciplinar se vuelve significativo y relevante para el alumnado. Además de las relaciones que el enfoque plurilingüe ofrece con las materias del área lingüística, se recomienda que la adquisición de las competencias específicas de Latín se planifique teniendo en cuenta las posibilidades de trabajo cooperativo con materias no lingüísticas: la terminología relacionada con el cuerpo humano y sus enfermedades o la investigación acerca del origen de los nombres de los elementos del sistema solar son ejemplos de posibles trabajos colaborativos. Por último, para favorecer la construcción de una ciudadanía europea democrática y libre de prejuicios, desde esta materia cabe la posibilidad de realizar trabajo colaborativo a nivel transnacional en el marco de los programas europeos, trabajando la cultura latina como punto de encuentro de las distintas realidades que conforman la actual identidad europea.

De este modo, la materia de Latín ha de contribuir a la adquisición en un grado satisfactorio de las capacidades y competencias clave que permiten al alumnado su máximo desarrollo personal, social y formativo y que han de conformar su «perfil competencial» en la etapa, así como garantizar que pueda ejercer una ciudadanía responsable y enfrentarse a los retos y desafíos del siglo XXI.



7. ORGANIZACIÓN, TEMPORALIZACIÓN Y SECUENCIACIÓN DEL CURRÍCULO EN UNIDADES DE PROGRAMACIÓN.

Como se ha dicho antes, los saberes básicos de la materia latín se organizan en cuatro bloques:

BLOQUE A	El presente de la civilización latina
BLOQUE B	El latín y el plurilingüismo
BLOQUE C	El texto latino y la traducción
BLOQUE D	Legado y patrimonio

Estos saberes se distribuyen en las 9 unidades de programación que luego se detallan y que se temporalizan de la siguiente manera:

PRIMERA EVALUACIÓN

UNIDAD 1	La lengua latina
UNIDAD 2	La ciudad de Roma
UNIDAD 3	La historia de Roma

SEGUNDA EVALUACIÓN

UNIDAD 4	Hispania
UNIDAD 5	La estructura social romana
UNIDAD 6	La organización política en Roma

TERCERA EVALUACIÓN

UNIDAD 7	El ejército romano
UNIDAD 8	La religión en Roma
UNIDAD 9	La vida privada en Roma

En las siguientes tablas de las unidades de programación se incluyen las competencias específicas y los descriptores del perfil de salida, así como los criterios de evaluación con sus indicadores de logro, los saberes básicos especificados para cada unidad, así como la ponderación de los criterios de evaluación y los instrumentos de calificación.



A. UNIDAD DIDÁCTICA 1: LA LENGUA LATINA			1ª EVALUACIÓN
COMPETENCIAS ESPECÍFICAS	Criterios de evaluación	Ponderación	INDICADORES
Competencia específica 1. Valorar el papel de la civilización latina en el origen de la identidad europea, comparando y reconociendo las semejanzas y diferencias entre lenguas y culturas, para analizar críticamente el presente.	1.1. Describir el significado de productos culturales del presente, en el contexto de los desarrollos culturales en Europa, comparando las semejanzas y diferencias con la Antigüedad latina.	5%	-Compara las semejanzas y diferencias de la sociedad actual con la Antigüedad latina a partir del análisis de manifestaciones culturales.
	1.2. Valorar de manera crítica los modos de vida, costumbres y actitudes de la sociedad romana en comparación con los de nuestras sociedades a partir del contenido de fuentes latinas en diferentes soportes.	5%	- Valora de forma crítica los modos de vida, costumbres, y actitudes de la sociedad romana, comparándolas con la sociedad actual a partir de la lectura de textos latinos.
	1.3. Identificar los periodos de la historia de Roma, los acontecimientos y personajes, así como los aspectos de la civilización romana en su contexto histórico, relacionando los datos con referentes actuales y aplicando los conocimientos adquiridos.	10%	-Identifica periodos de la historia de Roma, acontecimientos y personajes, estableciendo relaciones con referentes actuales.
Descriptor del perfil de salida: CCL2,CP2,CP3,CC1,CCEC1			
Competencia específica 2. Conocer los aspectos básicos de la lengua latina, comparándola con las lenguas de enseñanza y con otras lenguas del repertorio individual del alumnado, para valorar los rasgos comunes y apreciar la diversidad lingüística como muestra de riqueza cultural.	2.1. Valorar críticamente y adecuarse a la diversidad lingüística y cultural a la que da origen el latín, identificando y explicando semejanzas y diferencias entre los elementos lingüísticos del entorno, relacionándolos con los de la propia cultura y desarrollando una cultura compartida y una ciudadanía comprometida con los valores democráticos.	5%	- Identifica y explica semejanzas y diferencias entre los elementos lingüísticos de su entorno. -Infiere significados de términos latinos aplicando los conocimientos léxicos y fonéticos de otras lenguas del repertorio individual propio. -Amplia el caudal léxico y mejora la expresión oral y escrita, incorporando latinismos y locuciones usuales de origen latino de manera coherente.
	2.2. Inferir significados de términos latinos aplicando los conocimientos léxicos y fonéticos de otras lenguas del repertorio individual propio.	5%	-Produce definiciones etimológicas de términos cotidianos, científicos y técnicos reconociendo los elementos latinos en diferentes contextos lingüísticos y estableciendo, si procede, la relación semántica entre un término patrimonial y un cultismo.
	2.3. Ampliar el caudal léxico y mejorar la expresión oral y escrita, incorporando latinismos y locuciones usuales de origen latino de manera coherente.	5%	
	2.4. Producir definiciones etimológicas de términos cotidianos, científicos y técnicos reconociendo los elementos latinos en diferentes contextos lingüísticos y estableciendo, si procede, la relación semántica entre un término patrimonial y un cultismo.	5%	
Descriptor del perfil de salida:CP2, CP3, STEM1, CE3.			

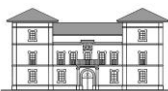

<p>Competencia específica 3. Leer e interpretar textos latinos, asumiendo la aproximación a los textos como un proceso dinámico y tomando conciencia de los conocimientos y experiencias propias, para identificar su carácter clásico y fundamental.</p>	<p>3.1. Explicar de forma oral, escrita o multimodal el carácter clásico y humanista de las diversas manifestaciones literarias y artísticas de la civilización latina utilizando un vocabulario correcto y una expresión adecuada.</p> <p>3.2. Reconocer el sentido global y las ideas principales y secundarias de un texto, contextualizándolo e identificando las referencias históricas, sociales, políticas o religiosas que aparecen en él, sirviéndose de conocimientos sobre personajes y acontecimientos históricos ya estudiados.</p> <p>3.3. Interpretar de manera crítica el contenido de textos latinos de dificultad adecuada, atendiendo al contexto en el que se produjeron, conectándolos con la experiencia propia y valorando cómo contribuyen a entender los modos de vida, costumbres y actitudes de nuestra sociedad.</p>	<p>5%</p> <p>10%</p> <p>5%</p>	<p>-Explica de forma oral, escrita o multimodal el carácter clásico y humanista de manifestaciones literarias y artísticas de la civilización latina con un vocabulario correcto y una expresión adecuada.</p> <p>-Reconoce el sentido global y las ideas principales y secundarias de un texto, situándolo en su contexto, identificando referencias históricas, sociales, políticas o religiosas apoyándose en los conocimientos ya estudiados.</p> <p>-Interpreta de manera crítica el contenido de textos latinos, de dificultad adecuada, situándolos en su contexto y estableciendo relaciones con la experiencia propia y la sociedad actual.</p>
<p>Descriptores del perfil de salida: CCL2, CP1, CP2, STEM1, CPSAA4, CCEC1</p>			
<p>Competencia específica 4. Comprender textos originales latinos, traduciendo del latín a la lengua de enseñanza y desarrollando estrategias de acceso al significado de un enunciado sencillo en lengua latina, para alcanzar y justificar la traducción propia de un pasaje.</p>	<p>4.1. Analizar los aspectos morfológicos, sintácticos y léxicos elementales de la lengua latina, identificándolos y comparándolos con los de la lengua familiar.</p> <p>4.2. Traducir textos breves y sencillos con términos adecuados y expresión correcta en la lengua de enseñanza, justificando la traducción y manifestando la correspondencia entre el análisis y la versión realizada.</p> <p>4.3. Producir mediante retroversión oraciones simples utilizando las estructuras propias de la lengua latina.</p>	<p>10%</p> <p>5%</p> <p>5%</p>	<p>-Analiza elementos estructurales básicos de la lengua latina, identificándolos y comparándolos con los de la lengua familiar.</p> <p>-Traduce textos breves y sencillos con términos y expresión correcta, justificando la traducción y manifestando la correspondencia entre el análisis y la versión realizada.</p> <p>-Produce mediante retroversión oraciones simples utilizando estructuras propias de la lengua latina.</p>
<p>Descriptores del perfil de salida: CCL2, CP2, CP3, CD2, STEM1</p>			
<p>Competencia específica 5. Descubrir, conocer y valorar el patrimonio cultural, arqueológico y artístico romano, apreciándolo y reconociéndolo como producto de la creación humana y como testimonio de la historia, para identificarlas fuentes de inspiración y distinguir los procesos de construcción, preservación, conservación y restauración, así como para garantizar su sostenibilidad.</p>	<p>5.1. Explicar los elementos de la civilización latina, especialmente los relacionados con la mitología clásica, identificándolos como fuente de inspiración de manifestaciones literarias y artísticas.</p> <p>5.2. Reconocer las huellas de la romanización en el patrimonio cultural y arqueológico del entorno, identificando los</p>	<p>5%</p>	<p>-Explica la presencia de elementos culturales, especialmente mitológicos en manifestaciones culturales actuales.</p> <p>-Reconoce las huellas de la romanización en el patrimonio cultural y arqueológico de su entorno, valorando y apreciando su conservación y restauración.</p>



	<p>procesos de preservación, conservación y restauración como un aspecto fundamental de una ciudadanía comprometida con la sostenibilidad ambiental y el cuidado de su legado.</p>	5%	<p>-Expone de forma oral, escrita o multimodal las conclusiones obtenidas a partir de la investigación, individual o colectiva, del legado material e inmaterial de la civilización romana y su pervivencia en el presente a través de soportes analógicos y digitales, seleccionando información, contrastándola y organizándola a partir de criterios de validez, calidad y fiabilidad.</p>
<p>Descriptor del perfil de salida: CP3, CD1, CD3, CC1, CC4, CCEC1, CCEC2</p>	<p>5.3. Exponer de forma oral, escrita o multimodal las conclusiones obtenidas a partir de la investigación, individual o colectiva, del legado material e inmaterial de la civilización romana y su pervivencia en el presente a través de soportes analógicos y digitales, seleccionando información, contrastándola y organizándola a partir de criterios de validez, calidad y fiabilidad.</p>	10%	
Saberes básicos	Concreción de los saberes básicos	Instrumentos de evaluación	
<ul style="list-style-type: none"> - Aspectos geográficos, históricos, culturales políticos y lingüísticos de la civilización latina presentes en la noción actual de Europa y de su cultura. - Estrategias y herramientas para relacionar el pasado y el presente a partir de los conocimientos adquiridos. - Obras fundamentales de la literatura latina en su contexto y su pervivencia a través de la tradición clásica. - Importancia de la civilización latina en la configuración, reconocimiento y análisis crítico de nuestra identidad como sociedad. - Léxico latino: evolución de los conceptos fundamentales de la civilización latina hasta la actualidad (civis, populus, sacer, homo, etc.) - El abecedario y la pronunciación del latín, así como su permanencia e influencia en las lenguas del repertorio lingüístico individual del alumnado. - Identificación de palabras con lexemas, sufijos y prefijos de origen latino en textos escritos en las lenguas de enseñanza. - Procedimientos de composición y derivación latinos en la elaboración de familias de palabras. - Iniciación al significado etimológico de las palabras. - Estrategias básicas para inferir significados en léxico especializado y de nueva aparición a partir de la identificación de formantes latinos. - Latinismos y locuciones latinas más frecuentes. - Comparación entre lenguas a partir de su origen y parentescos. 	<ul style="list-style-type: none"> - La lengua latina. - El indoeuropeo. - La expansión del latín. - El latín culto y el latín vulgar. - La evolución del latín culto. - La evolución del latín vulgar. - Los sistemas de escritura. - La historia del alfabeto. - Las letras del alfabeto latino. - Los fonemas del alfabeto latino. - La pronunciación del alfabeto latino. - El alfabeto griego y el latino. - La acentuación. - Los números romanos - La formación palabras. - Latinismos. 	<ul style="list-style-type: none"> - Lecturas - Pruebas objetivas escritas u orales. - Portfolio - Observación directa 	



<ul style="list-style-type: none">- Importancia del latín como herramienta de mejora de la expresión escrita, oral y multimodal en las distintas lenguas del repertorio lingüístico individual. - Herramientas analógicas y digitales para el aprendizaje y reflexión de la lengua latina como vínculo e impulso para el aprendizaje de otras lenguas. - Autoconfianza, autonomía e iniciativa. El error como parte integrante del proceso de aprendizaje. Pervivencia del legado material (sitios arqueológicos, inscripciones, construcciones monumentales y artísticas, etc.) e inmaterial (mitología clásica, instituciones políticas, oratoria, derecho, rituales y celebraciones, etc.) de la cultura y la civilización latinas. - La transmisión textual y los soportes de escritura. - Estrategias y herramientas, analógicas y digitales, individuales y cooperativas, para la autoevaluación, la coevaluación y la autorreparación.		
---	--	--



B. UNIDAD DIDÁCTICA 2: LA CIUDAD DE ROMA			1ª EVALUACIÓN
COMPETENCIAS ESPECÍFICAS	Criterios de evaluación	Ponderación	INDICADORES
Competencia específica 1. Valorar el papel de la civilización latina en el origen de la identidad europea, comparando y reconociendo las semejanzas y diferencias entre lenguas y culturas, para analizar críticamente el presente.	1.1. Describir el significado de productos culturales del presente, en el contexto de los desarrollos culturales en Europa, comparando las semejanzas y diferencias con la Antigüedad latina.	5%	-Compara las semejanzas y diferencias de la sociedad actual con la Antigüedad latina a partir del análisis de manifestaciones culturales.
	1.2. Valorar de manera crítica los modos de vida, costumbres y actitudes de la sociedad romana en comparación con los de nuestras sociedades a partir del contenido de fuentes latinas en diferentes soportes.	5%	- Valora de forma crítica los modos de vida, costumbres, y actitudes de la sociedad romana, comparándolas con la sociedad actual a partir de la lectura de textos latinos.
	1.3. Identificar los periodos de la historia de Roma, los acontecimientos y personajes, así como los aspectos de la civilización romana en su contexto histórico, relacionando los datos con referentes actuales y aplicando los conocimientos adquiridos.	10%	-Identifica periodos de la historia de Roma, acontecimientos y personajes, estableciendo relaciones con referentes actuales.
Descriptores del perfil de salida: CCL2, CP2, CP3, CC1, CCEC1			
Competencia específica 2. Conocer los aspectos básicos de la lengua latina, comparándola con las lenguas de enseñanza y con otras lenguas del repertorio individual del alumnado, para valorar los rasgos comunes y apreciar la diversidad lingüística como muestra de riqueza cultural.	2.1. Valorar críticamente y adecuarse a la diversidad lingüística y cultural a la que da origen el latín, identificando y explicando semejanzas y diferencias entre los elementos lingüísticos del entorno, relacionándolos con los de la propia cultura y desarrollando una ciudadanía comprometida con los valores democráticos.	5%	- Identifica y explica semejanzas y diferencias entre los elementos lingüísticos de su entorno. -Infiere significados de términos latinos aplicando los conocimientos léxicos y fonéticos de otras lenguas del repertorio individual propio. -Amplia el caudal léxico y mejora la expresión oral y escrita, incorporando latinismos y locuciones usuales de origen latino de manera coherente.
	2.2. Inferir significados de términos latinos aplicando los conocimientos léxicos y fonéticos de otras lenguas del repertorio individual propio.	5%	-Produce definiciones etimológicas de términos cotidianos, científicos y técnicos reconociendo los elementos latinos en diferentes contextos lingüísticos y estableciendo, si procede, la relación semántica entre un término patrimonial y un cultismo
	2.3. Ampliar el caudal léxico y mejorar la expresión oral y escrita, incorporando latinismos y locuciones usuales de origen latino de manera coherente.	5%	
	2.4. Producir definiciones etimológicas de términos cotidianos, científicos y técnicos reconociendo los elementos latinos en diferentes contextos lingüísticos y estableciendo, si procede, la relación semántica entre un término patrimonial y un cultismo.	5%	
Descriptores del perfil de salida: CP2, CP3, STEM1, CE3			
Competencia específica 3. Leer e interpretar textos latinos, asumiendo la aproximación a los	3.1. Explicar de forma oral, escrita o multimodal el carácter clásico y humanista de las diversas		-Explica de forma oral, escrita o multimodal el carácter clásico y humanista de manifestaciones

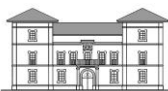

<p>textos como un proceso dinámico y tomando conciencia de los conocimientos y experiencias propias, para identificar su carácter clásico y fundamental.</p>	<p>manifestaciones literarias y artísticas de la civilización latina utilizando un vocabulario correcto y una expresión adecuada.</p> <p>3.2. Reconocer el sentido global y las ideas principales y secundarias de un texto, contextualizándolo e identificando las referencias históricas, sociales, políticas o religiosas que aparecen en él, y sirviéndose de conocimientos sobre personajes y acontecimientos históricos ya estudiados.</p> <p>3.3. Interpretar de manera crítica el contenido de textos latinos de dificultad adecuada, atendiendo al contexto en el que se produjeron, conectándolos con la experiencia propia y valorando cómo contribuyen a entender los modos de vida, costumbres y actitudes de nuestra sociedad.</p>	<p>5%</p> <p>10%</p> <p>5%</p>	<p>literarias y artísticas de la civilización latina con un vocabulario correcto y una expresión adecuada.</p> <p>-Reconoce el sentido global y las ideas principales y secundarias de un texto, situándolo en su contexto, identificando referencias históricas, sociales, políticas o religiosas apoyándose en los conocimientos ya estudiados.</p> <p>-Interpreta de manera crítica el contenido de textos latinos, de dificultad adecuada, situándolos en su contexto y estableciendo relaciones con la experiencia propia y la sociedad actual</p>
<p>Descriptor del perfil de salida: CCL2, CP1, CP2, STEM1, CPSAA4, CCEC1</p>			
<p>Competencia específica 4. Comprender textos originales latinos, traduciendo del latín a la lengua de enseñanza y desarrollando estrategias de acceso al significado de un enunciado sencillo en lengua latina, para alcanzar y justificar la traducción propia de un pasaje.</p>	<p>4.1. Analizar los aspectos morfológicos, sintácticos y léxicos elementales de la lengua latina, identificándolos y comparándolos con los de la lengua familiar.</p> <p>4.2. Traducir textos breves y sencillos con términos adecuados y expresión correcta en la lengua de enseñanza, justificando la traducción y manifestando la correspondencia entre el análisis y la versión realizada.</p> <p>4.3. Producir mediante retroversión oraciones simples utilizando las estructuras propias de la lengua latina.</p>	<p>10%</p> <p>5%</p> <p>5%</p>	<p>-Analiza elementos estructurales básicos de la lengua latina, identificándolos y comparándolos con los de la lengua familiar.</p> <p>-Traduce textos breves y sencillos con términos y expresión correcta, justificando la traducción y manifestando la correspondencia entre el análisis y la versión realizada.</p> <p>-Produce mediante retroversión oraciones simples utilizando estructuras propias de la lengua latina.</p>
<p>Descriptor del perfil de salida: CCL2, CP2, CP3, CD2, STEM1</p>			
<p>Competencia específica 5. Descubrir, conocer y valorar el patrimonio cultural, arqueológico y artístico romano, apreciándolo y reconociéndolo como producto de la creación humana y como testimonio de la historia, para identificar las fuentes de inspiración y distinguir los procesos de construcción, preservación, conservación y restauración, así como para garantizar su sostenibilidad.</p>	<p>5.1. Explicar los elementos de la civilización latina, especialmente los relacionados con la mitología clásica, identificándolos como fuente de inspiración de manifestaciones literarias y artísticas.</p> <p>5.2. Reconocer las huellas de la romanización en el patrimonio cultural y arqueológico del entorno, identificando los procesos de preservación, conservación y restauración como un aspecto fundamental de una ciudadanía comprometida con la sostenibilidad ambiental y el</p>	<p>5%</p> <p>5%</p>	<p>-Explica la presencia de elementos culturales, especialmente mitológicos en manifestaciones culturales actuales.</p> <p>-Reconoce las huellas de la romanización en el patrimonio cultural y arqueológico de su entorno, valorando y apreciando su conservación y restauración.</p> <p>-Expone de forma oral, escrita o multimodal las conclusiones obtenidas a partir de la investigación, individual o colectiva, del legado material e inmaterial de la civilización romana y su pervivencia en el</p>



<p>Descriptores del perfil de salida: CP3, CD1, CD3, CC1, CC4, CCEC1, CCEC2</p>	<p>cuidado de su legado.</p> <p>5.3. Exponer de forma oral, escrita o multimodal las conclusiones obtenidas a partir de la investigación, individual o colectiva, del legado material e inmaterial de la civilización romana y su pervivencia en el presente a través de soportes analógicos y digitales, seleccionando información, contrastándola y organizándola a partir de criterios de validez, calidad y fiabilidad.</p>	<p>10%</p>	<p>presente a través de soportes analógicos y digitales, seleccionando información, contrastándola y organizándola a partir de criterios de validez, calidad y fiabilidad.</p>
<p>Saberes básicos</p>	<p>Concreción de los saberes básicos</p>	<p>Instrumentos de evaluación</p>	
<ul style="list-style-type: none"> - Aspectos geográficos, históricos, culturales políticos y lingüísticos de la civilización latina presentes en la noción actual de Europa y de su cultura. - Estrategias y herramientas para relacionar el pasado y el presente a partir de los conocimientos adquiridos. - Obras fundamentales de la literatura latina en su contexto y su pervivencia a través de la tradición clásica. - Importancia de la civilización latina en la configuración, reconocimiento y análisis crítico de nuestra identidad como sociedad. - Estrategias para comprender, comentar e interpretar textos latinos a partir de los conocimientos adquiridos y de la experiencia propia. - Léxico latino: evolución de los conceptos fundamentales de la civilización latina hasta la actualidad (civis, populus, sacer, homo, etc.) - Importancia de los textos clásicos latinos como testimonio de aquellos aspectos constitutivos de nuestra condición humana. - El papel del humanismo y su presencia en la sociedad actual. - Explicación de los cambios fonéticos más frecuentes desde el latín culto y el latín vulgar. - Identificación de palabras con lexemas, sufijos y prefijos de origen latino en textos escritos en las lenguas de enseñanza. - Procedimientos de composición y derivación latinos en la elaboración de familias de palabras. - Iniciación al significado etimológico de las palabras. - Estrategias básicas para inferir significados en léxico especializado y de nueva aparición a partir de la identificación de formantes latinos. - Latinismos y locuciones latinas más frecuentes. - Técnicas de reconocimiento, organización e incorporación a la producción escrita, oral o multimodal de léxico de raíz común entre las distintas lenguas del 	<ul style="list-style-type: none"> - La ubicación de Roma. - La ciudad de Roma. - Palabras variables e invariables. - La estructura de las palabras variables. - El caso. - La declinación. - La primera declinación. - La formación de palabras. - Latinismos. - Traducción. Aprende a traducir. 	<ul style="list-style-type: none"> - Lecturas - Pruebas objetivas escritas u orales. - Portfolio - Observación directa 	



<p>repertorio lingüístico individual.</p> <ul style="list-style-type: none">- Comparación entre lenguas a partir de su origen y parentescos.- Importancia del latín como herramienta de mejora de la expresión escrita oral y multimodal en las distintas lenguas del repertorio lingüístico individual.- Herramientas analógicas y digitales para el aprendizaje y reflexión de la lengua latina como vínculo e impulso para el aprendizaje de otras lenguas. Los casos y sus principales valores sintácticos.- La flexión nominal, pronominal y verbal.- Estructuras oracionales básicas. La concordancia y el orden de palabras.- Estrategias básicas para identificar, analizar y traducir unidades lingüísticas (léxico, morfosintaxis) a partir de la comparación de las lenguas y variedades que conforman el repertorio lingüístico personal.- Recursos para el aprendizaje y estrategias básicas de adquisición de lenguas tales como Portfolio Europeo de las Lenguas, glosarios, diccionarios.- Reflexión y justificación de la traducción ofrecida.- Retroversión de oraciones sencillas.- Autoconfianza, autonomía e iniciativa. El error como parte integrante del proceso de aprendizaje. Pervivencia del legado material (sitios arqueológicos, inscripciones, construcciones monumentales y artísticas, etc.) e inmaterial (mitología clásica, instituciones políticas, oratoria, derecho, rituales y celebraciones, etc.) de la cultura y la civilización latinas.- La transmisión textual y los soportes de escritura.- Características del patrimonio cultural romano y del proceso de romanización.- Interés e iniciativa en participar en procesos destinados a conservar, preservar y difundir el patrimonio arqueológico del entorno.- Herramientas analógicas y digitales para la comprensión, producción y coproducción oral, escrita y multimodal.- Respeto de la propiedad intelectual y derechos de autor sobre las fuentes consultadas y los contenidos utilizados.- Estrategias y herramientas, analógicas y digitales, individuales y cooperativas, para la autoevaluación, la coevaluación y la autorreparación.		
--	--	--



C. UNIDAD DIDÁCTICA 3: LA HISTORIA DE ROMA			1ª EVALUACIÓN
COMPETENCIAS ESPECÍFICAS	Criterios de evaluación	Ponderación	INDICADORES
Competencia específica 1. Valorar el papel de la civilización latina en el origen de la identidad europea, comparando y reconociendo las semejanzas y diferencias entre lenguas y culturas, para analizar críticamente el presente.	1.1. Describir el significado de productos culturales del presente, en el contexto de los desarrollos culturales en Europa, comparando las semejanzas y diferencias con la Antigüedad latina.	5%	-Compara las semejanzas y diferencias de la sociedad actual con la Antigüedad latina a partir del análisis de manifestaciones culturales. - Valora de forma crítica los modos de vida, costumbres, y actitudes de la sociedad romana, comparándolas con la sociedad actual a partir de la lectura de textos latinos. -Identifica períodos de la historia de Roma, acontecimientos y personajes, estableciendo relaciones con referentes actuales.
	1.2. Valorar de manera crítica los modos de vida, costumbres y actitudes de la sociedad romana en comparación con los de nuestras sociedades a partir del contenido de fuentes latinas en diferentes soportes.	5%	
1.3. Identificar los períodos de la historia de Roma, los acontecimientos y personajes, así como los aspectos de la civilización romana en su contexto histórico, relacionando los datos con referentes actuales y aplicando los conocimientos adquiridos.	10%		
Descriptores del perfil de salida: CCL2, CP2, CP3, CC1, CCEC1			
Competencia específica 2. Conocer los aspectos básicos de la lengua latina, comparándola con las lenguas de enseñanza y con otras lenguas del repertorio individual del alumnado, para valorar los rasgos comunes y apreciar la diversidad lingüística como muestra de riqueza cultural.	2.1. Valorar críticamente y adecuarse a la diversidad lingüística y cultural a la que da origen el latín, identificando y explicando semejanzas y diferencias entre los elementos lingüísticos del entorno, relacionándolos con los de la propia cultura y desarrollando una cultura compartida y una ciudadanía comprometida con los valores democráticos.	5%	- Identifica y explica semejanzas y diferencias entre los elementos lingüísticos de su entorno. -Infiere significados de términos latinos aplicando los conocimientos léxicos y fonéticos de otras lenguas del repertorio individual propio. -Amplia el caudal léxico y mejora la expresión oral y escrita, incorporando latinismos y locuciones usuales de origen latino de manera coherente. -Produce definiciones etimológicas de términos cotidianos, científicos y técnicos reconociendo los elementos latinos en diferentes contextos lingüísticos y estableciendo, si procede, la relación semántica entre un término patrimonial y un cultismo.
	2.2. Inferir significados de términos latinos aplicando los conocimientos léxicos y fonéticos de otras lenguas del repertorio individual propio.	5%	
	2.3. Ampliar el caudal léxico y mejorar la expresión oral y escrita, incorporando latinismos y locuciones usuales de origen latino de manera coherente.	5%	
	2.4. Producir definiciones etimológicas de términos cotidianos, científicos y técnicos reconociendo los elementos latinos en diferentes contextos lingüísticos y estableciendo, si procede, la relación semántica entre un término patrimonial y un cultismo.	5%	
Descriptores del perfil de salida: CP2, CP3, STEM1, CE3			



<p>Competencia específica 3. Leer e interpretar textos latinos, asumiendo la aproximación a los textos como un proceso dinámico y tomando conciencia de los conocimientos y experiencias propias, para identificar su carácter clásico y fundamental.</p>	<p>3.1. Explicar de forma oral, escrita o multimodal el carácter clásico y humanista de las diversas manifestaciones literarias y artísticas de la civilización latina utilizando un vocabulario correcto y una expresión adecuada.</p> <p>3.2. Reconocer el sentido global y las ideas principales y secundarias de un texto, contextualizándolo e identificando las referencias históricas, sociales, políticas o religiosas que aparecen en él, y sirviéndose de conocimientos sobre personajes y acontecimientos históricos ya estudiados.</p> <p>3.3. Interpretar de manera crítica el contenido de textos latinos de dificultad adecuada, atendiendo al contexto en el que se produjeron, conectándolos con la experiencia propia y valorando cómo contribuyen a entender los modos de vida, costumbres y actitudes de nuestra sociedad.</p>	<p>5%</p> <p>10%</p> <p>5%</p>	<p>-Explica de forma oral, escrita o multimodal el carácter clásico y humanista de manifestaciones literarias y artísticas de la civilización latina con un vocabulario correcto y una expresión adecuada.</p> <p>-Reconoce el sentido global y las ideas principales y secundarias de un texto, situándolo en su contexto, identificando referencias históricas, sociales, políticas o religiosas apoyándose en los conocimientos ya estudiados.</p> <p>-Interpreta de manera crítica el contenido de textos latinos, de dificultad adecuada, situándolos en su contexto y estableciendo relaciones con la experiencia propia y la sociedad actual.</p>
<p>Descriptores del perfil de salida: CCL2, CP1, CP2, STEM1, CPSAA4, CCEC1</p>			
<p>Competencia específica 4. Comprender textos originales latinos, traduciendo del latín a la lengua de enseñanza y desarrollando estrategias de acceso al significado de un enunciado sencillo en lengua latina, para alcanzar y justificar la traducción propia de un pasaje.</p>	<p>4.1. Analizar los aspectos morfológicos, sintácticos y léxicos elementales de la lengua latina, identificándolos y comparándolos con los de la lengua familiar.</p> <p>4.2. Traducir textos breves y sencillos con términos adecuados y expresión correcta en la lengua de enseñanza, justificando la traducción y manifestando la correspondencia entre el análisis y la versión realizada.</p> <p>4.3. Producir mediante retroversión oraciones simples utilizando las estructuras propias de la lengua latina.</p>	<p>10%</p> <p>5%</p> <p>5%</p>	<p>-Analiza elementos estructurales básicos de la lengua latina, identificándolos y comparándolos con los de la lengua familiar.</p> <p>-Traduce textos breves y sencillos con términos y expresión correcta, justificando la traducción y manifestando la correspondencia entre el análisis y la versión realizada.</p> <p>-Produce mediante retroversión oraciones simples utilizando estructuras propias de la lengua latina.</p>
<p>Descriptores del perfil de salida: CCL2, CP2, CP3, CD2, STEM1</p>			
<p>Competencia específica 5. Descubrir, conocer y valorar el patrimonio cultural, arqueológico y artístico romano, apreciándolo y reconociéndolo como producto de la creación humana y como testimonio de la historia, para</p>	<p>5.1. Explicar los elementos de la civilización latina, especialmente los relacionados con la mitología clásica, identificándolos como fuente de inspiración de manifestaciones literarias y artísticas.</p> <p>5.2. Reconocer las huellas de la</p>	<p>5%</p>	<p>-Explica la presencia de elementos culturales, especialmente mitológicos en manifestaciones culturales actuales.</p>



<p>identificar las fuentes de inspiración y distinguir los procesos de construcción, preservación, conservación y restauración, así como para garantizar su sostenibilidad.</p>	<p>romanización en el patrimonio cultural y arqueológico del entorno, identificando los procesos de preservación, conservación y restauración como un aspecto fundamental de una ciudadanía comprometida con la sostenibilidad ambiental y el cuidado de su legado.</p>	<p>5%</p>	<p>-Reconoce las huellas de la romanización en el patrimonio cultural y arqueológico de su entorno, valorando y apreciando su conservación y restauración.</p>
<p>Descriptor del perfil de salida: CP3, CD1, CD3, CC1, CC4, CCEC1, CCEC2</p>	<p>5.3. Exponer de forma oral, escrita o multimodal las conclusiones obtenidas a partir de la investigación, individual o colectiva, del legado material e inmaterial de la civilización romana y su pervivencia en el presente a través de soportes analógicos y digitales, seleccionando información, contrastándola y organizándola a partir de criterios de validez, calidad y fiabilidad.</p>	<p>10%</p>	<p>-Expone de forma oral, escrita o multimodal las conclusiones obtenidas a partir de la investigación, individual o colectiva, del legado material e inmaterial de la civilización romana y su pervivencia en el presente a través de soportes analógicos y digitales, seleccionando información, contrastándola y organizándola a partir de criterios de validez, calidad y fiabilidad.</p>
<p>Saberes básicos</p>	<p>Concreción de los saberes básicos</p>	<p>Instrumentos de evaluación</p>	
<ul style="list-style-type: none"> - Aspectos geográficos, históricos, culturales políticos y lingüísticos de la civilización latina presentes en la noción actual de Europa y de su cultura. - Estrategias y herramientas para relacionar el pasado y el presente a partir de los conocimientos adquiridos. - Obras fundamentales de la literatura latina en su contexto y su pervivencia a través de la tradición clásica. - Importancia de la civilización latina en la configuración, reconocimiento y análisis crítico de nuestra identidad como sociedad. - Estrategias para comprender, comentar e interpretar textos latinos a partir de los conocimientos adquiridos y de la experiencia propia. - Léxico latino: evolución de los conceptos fundamentales de la civilización latina hasta la actualidad (civis, populus, sacer, homo, etc.) - Importancia de los textos clásicos latinos como testimonio de aquellos aspectos constitutivos de nuestra condición humana. - El papel del humanismo y su presencia en la sociedad actual. - Explicación de los cambios fonéticos más frecuentes desde el latín culto y el latín vulgar. - Identificación de palabras con lexemas, sufijos y prefijos de origen latino en textos escritos en las lenguas de enseñanza. - Procedimientos de composición y derivación latinos en la 	<ul style="list-style-type: none"> - La monarquía. - La República. - El imperio. - La segunda declinación. - Los adjetivos. - La formación de palabras. - Latinismos. - Traducción. Aprende a traducir. 	<ul style="list-style-type: none"> - Lecturas - Pruebas objetivas escritas u orales. - Portfolio - Observación directa 	



<p>elaboración de familias de palabras.</p> <ul style="list-style-type: none">- Iniciación al significado etimológico de las palabras.- Estrategias básicas para inferir significados en léxico especializado y de nueva aparición a partir de la identificación de formantes latinos.- Latinismos y locuciones latinas más frecuentes.- Técnicas de reconocimiento, organización e incorporación a la producción escrita, oral o multimodal de léxico de raíz común entre las distintas lenguas del repertorio lingüístico individual.- Comparación entre lenguas a partir de su origen y parentescos.- Importancia del latín como herramienta de mejora de la expresión escrita, oral y multimodal en las distintas lenguas del repertorio lingüístico individual.- Herramientas analógicas y digitales para el aprendizaje y reflexión de la lengua latina como vínculo e impulso para el aprendizaje de otras lenguas.- Los casos y sus principales valores sintácticos.- La flexión nominal, pronominal y verbal.- Estructuras oracionales básicas. La concordancia y el orden de palabras.- Estrategias básicas para identificar, analizar y traducir unidades lingüísticas (léxico, morfosintaxis) a partir de la comparación de las lenguas y variedades que conforman el repertorio lingüístico personal.- Recursos para el aprendizaje y estrategias básicas de adquisición de lenguas tales como Portfolio Europeo de las Lenguas, glosarios, diccionarios.- Reflexión y justificación de la traducción ofrecida.- Retroversión de oraciones sencillas.- Autoconfianza, autonomía e iniciativa. El error como parte integrante del proceso de aprendizaje. Pervivencia del legado material (sitios arqueológicos, inscripciones, construcciones monumentales y artísticas, etc.) e inmaterial (mitología clásica, instituciones políticas, oratoria, derecho, rituales y celebraciones, etc.) de la cultura y la civilización latinas.- La transmisión textual y los soportes de escritura.- Características del patrimonio cultural romano y del proceso de romanización.- Interés e iniciativa en participar en procesos destinados a conservar, preservar y difundir el patrimonio arqueológico del entorno.- Herramientas analógicas y digitales para la comprensión, producción y coproducción oral, escrita y multimodal.- Respeto de la propiedad intelectual y derechos de autor sobre las fuentes consultadas y los contenidos utilizados.- Estrategias y herramientas, analógicas y digitales,		
---	--	--



individuales y cooperativas, para la autoevaluación, la coevaluación y la autorreparación.		
--	--	--

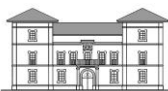

D. UNIDAD DIDÁCTICA 4: HISPANIA			2ª EVALUACIÓN
COMPETENCIAS ESPECÍFICAS	Criterios de evaluación	Ponderación	INDICADORES
Competencia específica 1. Valorar el papel de la civilización latina en el origen de la identidad europea, comparando y reconociendo las semejanzas y diferencias entre lenguas y culturas, para analizar críticamente el presente.	1.1. Describir el significado de productos culturales del presente, en el contexto de los desarrollos culturales en Europa, comparando las semejanzas y diferencias con la Antigüedad latina.	5%	-Compara las semejanzas y diferencias de la sociedad actual con la Antigüedad latina a partir del análisis de manifestaciones culturales.
	1.2. Valorar de manera crítica los modos de vida, costumbres y actitudes de la sociedad romana en comparación con los de nuestras sociedades a partir del contenido de fuentes latinas en diferentes soportes.	5%	- Valora de forma crítica los modos de vida, costumbres, y actitudes de la sociedad romana, comparándolas con la sociedad actual a partir de la lectura de textos latinos.
Descriptor del perfil de salida: CCL2, CP2, CP3, CC1, CCEC1	1.3. Identificar los periodos de la historia de Roma, los acontecimientos y personajes, así como los aspectos de la civilización romana en su contexto histórico, relacionando los datos con referentes actuales y aplicando los conocimientos adquiridos.	10%	-Identifica periodos de la historia de Roma, acontecimientos y personajes, estableciendo relaciones con referentes actuales.
	Competencia específica 2. Conocer los aspectos básicos de la lengua latina, comparándola con las lenguas de enseñanza y con otras lenguas del repertorio individual del alumnado, para valorar los rasgos comunes y apreciar la diversidad lingüística como muestra de riqueza cultural.	2.1. Valorar críticamente y adecuarse a la diversidad lingüística y cultural a la que da origen el latín, identificando y explicando semejanzas y diferencias entre los elementos lingüísticos del entorno, relacionándolos con los de la propia cultura y desarrollando una cultura compartida y una ciudadanía comprometida con los valores democráticos.	5%
	2.2. Inferir significados de términos latinos aplicando los conocimientos léxicos y fonéticos de otras lenguas del repertorio individual propio.	5%	-Amplia el caudal léxico y mejora la expresión oral y escrita, incorporando latinismos y locuciones usuales de origen latino de manera coherente.
	2.3. Ampliar el caudal léxico y mejorar la expresión oral y escrita, incorporando latinismos y locuciones usuales de origen latino de manera coherente.	5%	-Produce definiciones etimológicas de términos cotidianos, científicos y técnicos reconociendo los elementos latinos en
	2.4. Producir definiciones etimológicas de términos		



<p>Descriptores del perfil de salida: CP2, CP3, STEM1, CE3</p>	<p>cotidianos, científicos y técnicos reconociendo los elementos latinos en diferentes contextos lingüísticos y estableciendo, si procede, la relación semántica entre un término patrimonial y un cultismo.</p>	<p>5%</p>	<p>diferentes contextos lingüísticos y estableciendo, si procede, la relación semántica entre un término patrimonial y un cultismo</p>
<p>Competencia específica 3. Leer e interpretar textos latinos, asumiendo la aproximación a los textos como un proceso dinámico y tomando conciencia de los conocimientos y experiencias propias, para identificar su carácter clásico y fundamental.</p>	<p>3.1. Explicar de forma oral, escrita o multimodal el carácter clásico y humanista de las diversas manifestaciones literarias y artísticas de la civilización latina utilizando un vocabulario correcto y una expresión adecuada.</p> <p>3.2. Reconocer el sentido global y las ideas principales y secundarias de un texto, contextualizándolo e identificando las referencias históricas, sociales, políticas o religiosas que aparecen en él, y sirviéndose de conocimientos sobre personajes y acontecimientos históricos ya estudiados.</p> <p>3.3. Interpretar de manera crítica el contenido de textos latinos de dificultad adecuada, atendiendo al contexto en el que se produjeron, conectándolos con la experiencia propia y valorando cómo contribuyen a entender los modos de vida, costumbres y actitudes de nuestra sociedad.</p>	<p>5%</p> <p>10%</p> <p>5%</p>	<p>-Explica de forma oral, escrita o multimodal el carácter clásico y humanista de manifestaciones literarias y artísticas de la civilización latina con un vocabulario correcto y una expresión adecuada.</p> <p>-Reconoce el sentido global y las ideas principales y secundarias de un texto, situándolo en su contexto, identificando referencias históricas, sociales, políticas o religiosas apoyándose en los conocimientos ya estudiados.</p> <p>-Interpreta de manera crítica el contenido de textos latinos, de dificultad adecuada, situándolos en su contexto y estableciendo relaciones con la experiencia propia y la sociedad actual.</p>
<p>Descriptores del perfil de salida: CCL2, CP1, CP2, STEM1, CPSAA4, CCEC1</p>			
<p>Competencia específica 4. Comprender textos originales latinos, traduciendo del latín a la lengua de enseñanza y desarrollando estrategias de acceso al significado de un enunciado sencillo en lengua latina, para alcanzar y justificar la traducción propia de un pasaje.</p>	<p>4.1. Analizar los aspectos morfológicos, sintácticos y léxicos elementales de la lengua latina, identificándolos y comparándolos con los de la lengua familiar.</p> <p>4.2. Traducir textos breves y sencillos con términos adecuados y expresión correcta en la lengua de enseñanza, justificando la traducción y manifestando la correspondencia entre el análisis y la versión</p>	<p>10%</p> <p>5%</p>	<p>-Analiza elementos estructurales básicos de la lengua latina, identificándolos y comparándolos con los de la lengua familiar.</p> <p>-Traduce textos breves y sencillos con términos y expresión correcta, justificando la traducción y manifestando la correspondencia</p>



	realizada. 4.3. Producir mediante retroversión oraciones simples utilizando las estructuras propias de la lengua latina.	5%	entre el análisis y la versión realizada. -Produce mediante retroversión oraciones simples utilizando estructuras propias de la lengua latina.
Descriptores del perfil de salida: CCL2, CP2, CP3, CD2, STEM1			
Competencia específica 5. Descubrir, conocer y valorar el patrimonio cultural, arqueológico y artístico romano, apreciándolo y reconociéndolo como producto de la creación humana y como testimonio de la historia, para identificar las fuentes de inspiración y distinguir los procesos de construcción, preservación, conservación y restauración, así como para garantizar su sostenibilidad.	5.1. Explicar los elementos de la civilización latina, especialmente los relacionados con la mitología clásica, identificándolos como fuente de inspiración de manifestaciones literarias y artísticas.	5%	-Explica la presencia de elementos culturales, especialmente mitológicos en manifestaciones culturales actuales. -Reconoce las huellas de la romanización en el patrimonio cultural y arqueológico de su entorno, valorando y apreciando su conservación y restauración.
	5.2. Reconocer las huellas de la romanización en el patrimonio cultural y arqueológico del entorno, identificando los procesos de preservación, conservación y restauración como un aspecto fundamental de una ciudadanía comprometida con la sostenibilidad ambiental y el cuidado de su legado.	5%	-Expone de forma oral, escrita o multimodal las conclusiones obtenidas a partir de la investigación, individual o colectiva, del legado material e inmaterial de la civilización romana y su pervivencia en el presente a través de soportes analógicos y digitales, seleccionando información, contrastándola y organizándola a partir de criterios de validez, calidad y fiabilidad.
	5.3. Exponer de forma oral, escrita o multimodal las conclusiones obtenidas a partir de la investigación, individual o colectiva, del legado material e inmaterial de la civilización romana y su pervivencia en el presente a través de soportes analógicos y digitales, seleccionando información, contrastándola y organizándola a partir de criterios de validez, calidad y fiabilidad.	10%	
Descriptores del perfil de salida: CP3, CD1, CD3, CC1, CC4, CCEC1, CCEC2			
Saberes básicos	Concreción de los saberes básicos	Instrumentos de evaluación	
- Aspectos geográficos, históricos, culturales políticos y lingüísticos de la civilización latina presentes en la noción actual de Europa y de su cultura. - Estrategias y herramientas para relacionar el pasado y el presente a partir de los conocimientos adquiridos.	- La Hispania romana. - La riqueza y los monumentos de la Hispania romana. - El verbo latino. - El presente de indicativo. - Las preposiciones. - Las formación de palabras.	- lecturas - Pruebas objetivas escritas u orales. - Portfolio - Observación directa	



<ul style="list-style-type: none">- Obras fundamentales de la literatura latina en su contexto y su pervivencia a través de la tradición clásica.- Importancia de la civilización latina en la configuración, reconocimiento y análisis crítico de nuestra identidad como sociedad.- Estrategias para comprender, comentar e interpretar textos latinos a partir de los conocimientos adquiridos y de la experiencia propia.- Léxico latino: evolución de los conceptos fundamentales de la civilización latina hasta la actualidad (civis, populus, sacer, homo, etc.)- Importancia de los textos clásicos latinos como testimonio de aquellos aspectos constitutivos de nuestra condición humana.- El papel del humanismo y su presencia en la sociedad actual.- Explicación de los cambios fonéticos más frecuentes desde el latín culto y el latín vulgar.- Identificación de palabras con lexemas, sufijos y prefijos de origen latino en textos escritos en las lenguas de enseñanza.- Procedimientos de composición y derivación latinos en la elaboración de familias de palabras.- Iniciación al significado etimológico de las palabras.- Estrategias básicas para inferir significados en léxico especializado y de nueva aparición a partir de la identificación de formantes latinos.- Latinismos y locuciones latinas más frecuentes.- Técnicas de reconocimiento, organización e incorporación a la producción escrita, oral o multimodal de léxico de raíz común entre las distintas lenguas del repertorio lingüístico individual.- Comparación entre lenguas a partir de su origen y parentescos.- Importancia del latín como herramienta de mejora de la expresión escrita, oral y multimodal en las distintas lenguas del repertorio lingüístico individual.- Herramientas analógicas y digitales para el aprendizaje y reflexión de la lengua latina como vínculo e impulso para el aprendizaje de otras lenguas. Los casos y sus principales valores sintácticos.		
--	--	--



<ul style="list-style-type: none">- La flexión nominal, pronominal y verbal.- Estructuras oracionales básicas. La concordancia y el orden de palabras.- Estrategias básicas para identificar, analizar y traducir unidades lingüísticas (léxico, morfosintaxis) a partir de la comparación de las lenguas y variedades que conforman el repertorio lingüístico personal.- Recursos para el aprendizaje y estrategias básicas de adquisición de lenguas tales como Portfolio Europeo de las Lenguas, glosarios, diccionarios.- Reflexión y justificación de la traducción ofrecida.- Retroversión de oraciones sencillas.- Autoconfianza, autonomía e iniciativa. El error como parte integrante del proceso de aprendizaje. Pervivencia del legado material (sitios arqueológicos, inscripciones, construcciones monumentales y artísticas, etc.) e inmaterial (mitología clásica, instituciones políticas, oratoria, derecho, rituales y celebraciones, etc.) de la cultura y la civilización latinas.- La transmisión textual y los soportes de escritura.- Características del patrimonio cultural romano y del proceso de romanización.- Interés e iniciativa en participar en procesos destinados a conservar, preservar y difundir el patrimonio arqueológico del entorno.- Herramientas analógicas y digitales para la comprensión, producción y coproducción oral, escrita y multimodal.- Respeto de la propiedad intelectual y derechos de autor sobre las fuentes consultadas y los contenidos utilizados.- Estrategias y herramientas, analógicas y digitales, individuales y cooperativas, para la autoevaluación, la coevaluación y la autorreparación.		
--	--	--



E. UNIDAD DIDÁCTICA 5: LA ESTRUCTURA SOCIAL ROMANA			2ª EVALUACIÓN
COMPETENCIAS ESPECÍFICAS	Criterios de evaluación	Ponderación	INDICADORES
Competencia específica 1. Valorar el papel de la civilización latina en el origen de la identidad europea, comparando y reconociendo las semejanzas y diferencias entre lenguas y culturas, para analizar críticamente el presente.	1.1. Describir el significado de productos culturales del presente, en el contexto de los desarrollos culturales en Europa, comparando las semejanzas y diferencias con la Antigüedad latina.	5%	-Compara las semejanzas y diferencias de la sociedad actual con la Antigüedad latina a partir del análisis de manifestaciones culturales.
	1.2. Valorar de manera crítica los modos de vida, costumbres y actitudes de la sociedad romana en comparación con los de nuestras sociedades a partir del contenido de fuentes latinas en diferentes soportes.	5%	- Valora de forma crítica los modos de vida, costumbres, y actitudes de la sociedad romana, comparándolas con la sociedad actual a partir de la lectura de textos latinos.
	1.3. Identificar los periodos de la historia de Roma, los acontecimientos y personajes, así como los aspectos de la civilización romana en su contexto histórico, relacionando los datos con referentes actuales y aplicando los conocimientos adquiridos.	10%	-Identifica periodos de la historia de Roma, acontecimientos y personajes, estableciendo relaciones con referentes actuales.
Descriptor del perfil de salida: CCL2, CP2, CP3, CC1, CCEC1			
Competencia específica 2. Conocer los aspectos básicos de la lengua latina, comparándola con las lenguas de enseñanza y con otras lenguas del repertorio individual del alumnado, para valorar los rasgos comunes y apreciar la diversidad lingüística como muestra de riqueza cultural.	2.1. Valorar críticamente y adecuarse a la diversidad lingüística y cultural a la que da origen el latín, identificando y explicando semejanzas y diferencias entre los elementos lingüísticos del entorno, relacionándolos con los de la propia cultura y desarrollando una cultura compartida y una ciudadanía comprometida con los valores democráticos.	5%	- Identifica y explica semejanzas y diferencias entre los elementos lingüísticos de su entorno. -Infiere significados de términos latinos aplicando los conocimientos léxicos y fonéticos de otras lenguas del repertorio individual propio.
	2.2. Inferir significados de términos latinos aplicando los conocimientos léxicos y fonéticos de otras lenguas del repertorio individual propio.	5%	-Amplia el caudal léxico y mejora la expresión oral y escrita, incorporando latinismos y locuciones usuales de origen latino de manera coherente.
	2.3. Ampliar el caudal léxico y mejorar la expresión oral y escrita, incorporando latinismos y locuciones usuales de origen latino de manera coherente.	5%	-Produce definiciones etimológicas de términos cotidianos, científicos y técnicos reconociendo los elementos latinos en diferentes contextos lingüísticos y estableciendo, si procede, la relación
	2.4. Producir definiciones etimológicas de términos cotidianos, científicos y técnicos reconociendo los elementos latinos en diferentes contextos lingüísticos y estableciendo, si procede, la relación semántica	5%	



Descriptor del perfil de salida: CP2, CP3, STEM1, CE3	entre un término patrimonial y un cultismo.		semántica entre un término patrimonial y un cultismo
Competencia específica 3. Leer e interpretar textos latinos, asumiendo la aproximación a los textos como un proceso dinámico y tomando conciencia de los conocimientos y experiencias propias, para identificar su carácter clásico y fundamental.	<p>3.1. Explicar de forma oral, escrita o multimodal el carácter clásico y humanista de las diversas manifestaciones literarias y artísticas de la civilización latina utilizando un vocabulario correcto y una expresión adecuada.</p> <p>3.2. Reconocer el sentido global y las ideas principales y secundarias de un texto, contextualizándolo e identificando las referencias históricas, sociales, políticas o religiosas que aparecen en él, y sirviéndose de conocimientos sobre personajes y acontecimientos históricos ya estudiados.</p> <p>3.3. Interpretar de manera crítica el contenido de textos latinos de dificultad adecuada, atendiendo al contexto en el que se produjeron, conectándolos con la experiencia propia y valorando cómo contribuyen a entender los modos de vida, costumbres y actitudes de nuestra sociedad.</p>	<p>5%</p> <p>10%</p> <p>5%</p>	<p>-Explica de forma oral, escrita o multimodal el carácter clásico y humanista de manifestaciones literarias y artísticas de la civilización latina con un vocabulario correcto y una expresión adecuada.</p> <p>-Reconoce el sentido global y las ideas principales y secundarias de un texto, situándolo en su contexto, identificando referencias históricas, sociales, políticas o religiosas apoyándose en los conocimientos ya estudiados.</p> <p>-Interpreta de manera crítica el contenido de textos latinos, de dificultad adecuada, situándolos en su contexto y estableciendo relaciones con la experiencia propia y la sociedad actual.</p>
Descriptor del perfil de salida: CCL2, CP1, CP2, STEM1, CPSAA4, CCEC1			
Competencia específica 4. Comprender textos originales latinos, traduciendo del latín a la lengua de enseñanza y desarrollando estrategias de acceso al significado de un enunciado sencillo en lengua latina, para alcanzar y justificar la traducción propia de un pasaje.	<p>4.1. Analizar los aspectos morfológicos, sintácticos y léxicos elementales de la lengua latina, identificándolos y comparándolos con los de la lengua familiar.</p> <p>4.2. Traducir textos breves y sencillos con términos adecuados y expresión correcta en la lengua de enseñanza, justificando la traducción y manifestando la correspondencia entre el análisis y la versión realizada.</p> <p>4.3. Producir mediante retroversión oraciones simples utilizando las estructuras propias de la lengua latina.</p>	<p>10%</p> <p>5%</p> <p>5%</p>	<p>-Analiza elementos estructurales básicos de la lengua latina, identificándolos y comparándolos con los de la lengua familiar.</p> <p>-Traduce textos breves y sencillos con términos y expresión correcta, justificando la traducción y manifestando la correspondencia entre el análisis y la versión realizada.</p> <p>-Produce mediante retroversión oraciones simples utilizando estructuras propias de la lengua latina.</p>
Descriptor del perfil de salida: CCL2, CP2, CP3, CD2, STEM1			



<p>Competencia específica 5. Descubrir, conocer y valorar el patrimonio cultural, arqueológico y artístico romano, apreciándolo y reconociéndolo como producto de la creación humana y como testimonio de la historia, para identificar las fuentes de inspiración y distinguir los procesos de construcción, preservación, conservación y restauración, así como para garantizar su sostenibilidad.</p>	<p>5.1. Explicar los elementos de la civilización latina, especialmente los relacionados con la mitología clásica, identificándolos como fuente de inspiración de manifestaciones literarias y artísticas.</p>	5%	<p>-Explica la presencia de elementos culturales, especialmente mitológicos en manifestaciones culturales actuales. -Reconoce las huellas de la romanización en el patrimonio cultural y arqueológico de su entorno, valorando y apreciando su conservación y restauración. -Expone de forma oral, escrita o multimodal las conclusiones obtenidas a partir de la investigación, individual o colectiva, del legado material e inmaterial de la civilización romana y su pervivencia en el presente a través de soportes analógicos y digitales, seleccionando información, contrastándola y organizándola a partir de criterios de validez, calidad y fiabilidad.</p>
	<p>5.2. Reconocer las huellas de la romanización en el patrimonio cultural y arqueológico del entorno, identificando los procesos de preservación, conservación y restauración como un aspecto fundamental de una ciudadanía comprometida con la sostenibilidad ambiental y el cuidado de su legado.</p>	5%	
	<p>5.3. Exponer de forma oral, escrita o multimodal las conclusiones obtenidas a partir de la investigación, individual o colectiva, del legado material e inmaterial de la civilización romana y su pervivencia en el presente a través de soportes analógicos y digitales, seleccionando información, contrastándola y organizándola a partir de criterios de validez, calidad y fiabilidad.</p>	10%	
<p>Descriptor del perfil de salida: CP3, CD1, CD3, CC1, CC4, CCEC1, CCEC2</p>			
<p>Saberes básicos</p>		<p>Concreción de los saberes básicos</p>	
<p>- Aspectos geográficos, históricos, culturales políticos y lingüísticos de la civilización latina presentes en la noción actual de Europa y de su cultura.</p> <p>- Estrategias y herramientas para relacionar el pasado y el presente a partir de los conocimientos adquiridos.</p> <p>- Obras fundamentales de la literatura latina en su contexto y su pervivencia a través de la tradición clásica.</p> <p>- Importancia de la civilización latina en la configuración, reconocimiento y análisis crítico de nuestra identidad como sociedad.</p> <p>- Estrategias para comprender, comentar e interpretar textos latinos a partir de los conocimientos adquiridos y de la experiencia propia.</p> <p>- Léxico latino: evolución de los conceptos fundamentales de la civilización latina hasta la actualidad (civis, populus, sacer, homo, etc.)</p> <p>- Importancia de los textos clásicos latinos como testimonio de aquellos aspectos constitutivos de nuestra condición humana.</p> <p>- El papel del humanismo y su presencia en la sociedad actual.</p> <p>- Explicación de los cambios fonéticos más frecuentes desde el latín culto y el latín vulgar.</p>		<p>- Las clases sociales romanas.</p> <p>- La tercera declinación: temas en consonante.</p> <p>- El pretérito imperfecto de indicativo.</p> <p>- La oración compuesta.</p> <p>- La formación de palabras.</p>	
		<p>Instrumentos de evaluación</p> <p>- lecturas</p> <p>- Pruebas objetivas escritas u orales.</p> <p>- Portfolio</p> <p>- Observación directa</p>	



<ul style="list-style-type: none">- Identificación de palabras con lexemas, sufijos y prefijos de origen latino en textos escritos en las lenguas de enseñanza.- Procedimientos de composición y derivación latinos en la elaboración de familias de palabras.- Iniciación al significado etimológico de las palabras.- Estrategias básicas para inferir significados en léxico especializado y de nueva aparición a partir de la identificación de formantes latinos.- Latinismos y locuciones latinas más frecuentes.- Técnicas de reconocimiento, organización e incorporación a la producción escrita, oral o multimodal de léxico de raíz común entre las distintas lenguas del repertorio lingüístico individual.- Comparación entre lenguas a partir de su origen y parentescos.- Importancia del latín como herramienta de mejora de la expresión escrita, oral y multimodal en las distintas lenguas del repertorio lingüístico individual.- Herramientas analógicas y digitales para el aprendizaje y reflexión de la lengua latina como vínculo e impulso para el aprendizaje de otras lenguas. Los casos y sus principales valores sintácticos.- La flexión nominal, pronominal y verbal.- Estructuras oracionales básicas. La concordancia y el orden de palabras.- Estrategias básicas para identificar, analizar y traducir unidades lingüísticas (léxico, morfosintaxis) a partir de la comparación de las lenguas y variedades que conforman el repertorio lingüístico personal.- Recursos para el aprendizaje y estrategias básicas de adquisición de lenguas tales como Portfolio Europeo de las Lenguas, glosarios, diccionarios.- Reflexión y justificación de la traducción ofrecida.- Retroversión de oraciones sencillas.- Autoconfianza, autonomía e iniciativa. El error como parte integrante del proceso de aprendizaje. Pervivencia del legado material (sitios arqueológicos, inscripciones, construcciones monumentales y artísticas, etc.) e inmaterial (mitología clásica, instituciones políticas, oratoria, derecho, rituales y celebraciones, etc.) de la cultura y la civilización latinas.- La transmisión textual y los soportes de escritura.- Características del patrimonio cultural romano y del proceso de romanización.- Interés e iniciativa en participar en procesos destinados a conservar, preservar y difundir el patrimonio arqueológico del entorno.		
---	--	--



- | | | |
|--|--|--|
| <ul style="list-style-type: none">- Herramientas analógicas y digitales para la comprensión, producción y coproducción oral, escrita y multimodal.- Respeto de la propiedad intelectual y derechos de autor sobre las fuentes consultadas y los contenidos utilizados.- Estrategias y herramientas, analógicas y digitales, individuales y cooperativas, para la autoevaluación, la coevaluación y la autorreparación. | | |
|--|--|--|



F. UNIDAD DIDÁCTICA 6: LA ORGANIZACIÓN POLÍTICA EN ROMA			2ª EVALUACIÓN
COMPETENCIAS ESPECÍFICAS	Criterios de evaluación	Ponderación	INDICADORES
Competencia específica 1. Valorar el papel de la civilización latina en el origen de la identidad europea, comparando y reconociendo las semejanzas y diferencias entre lenguas y culturas, para analizar críticamente el presente.	1.1. Describir el significado de productos culturales del presente, en el contexto de los desarrollos culturales en Europa, comparando las semejanzas y diferencias con la Antigüedad latina.	5%	-Compara las semejanzas y diferencias de la sociedad actual con la Antigüedad latina a partir del análisis de manifestaciones culturales.
	1.2. Valorar de manera crítica los modos de vida, costumbres y actitudes de la sociedad romana en comparación con los de nuestras sociedades a partir del contenido de fuentes latinas en diferentes soportes.	5%	- Valora de forma crítica los modos de vida, costumbres, y actitudes de la sociedad romana, comparándolas con la sociedad actual a partir de la lectura de textos latinos.
Descriptor del perfil de salida: CCL2, CP2, CP3, CC1, CCEC1	1.3. Identificar los periodos de la historia de Roma, los acontecimientos y personajes, así como los aspectos de la civilización romana en su contexto histórico, relacionando los datos con referentes actuales y aplicando los conocimientos adquiridos.	10%	-Identifica periodos de la historia de Roma, acontecimientos y personajes, estableciendo relaciones con referentes actuales.
Competencia específica 2. Conocer los aspectos básicos de la lengua latina, comparándola con las lenguas de enseñanza y con otras lenguas del repertorio individual del alumnado, para valorar los rasgos comunes y apreciar la diversidad lingüística como muestra de riqueza cultural.	2.1. Valorar críticamente y adecuarse a la diversidad lingüística y cultural a la que da origen el latín, identificando y explicando semejanzas y diferencias entre los elementos lingüísticos del entorno, relacionándolos con los de la propia cultura y desarrollando una cultura compartida y una ciudadanía comprometida con los valores democráticos.	5%	- Identifica y explica semejanzas y diferencias entre los elementos lingüísticos de su entorno. -Infiere significados de términos latinos aplicando los conocimientos léxicos y fonéticos de otras lenguas del repertorio individual propio.
	2.2. Inferir significados de términos latinos aplicando los conocimientos léxicos y fonéticos de otras lenguas del repertorio individual propio.	5%	-Amplia el caudal léxico y mejora la expresión oral y escrita, incorporando latinismos y locuciones usuales de origen latino de manera coherente.
	2.3. Ampliar el caudal léxico y mejorar la expresión oral y escrita, incorporando latinismos y locuciones usuales de origen latino de manera coherente.	5%	-Produce definiciones etimológicas de términos cotidianos, científicos y técnicos reconociendo los elementos latinos en diferentes contextos lingüísticos y estableciendo, si procede, la relación semántica entre un término patrimonial y un cultismo.
	2.4. Producir definiciones etimológicas de términos cotidianos, científicos y técnicos reconociendo los elementos latinos en diferentes contextos lingüísticos y estableciendo, si procede, la relación semántica entre un término patrimonial y un cultismo.	5%	
Descriptor del perfil de salida: CP2, CP3, STEM1, CE3			

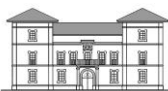

<p>Competencia específica 3. Leer e interpretar textos latinos, asumiendo la aproximación a los textos como un proceso dinámico y tomando conciencia de los conocimientos y experiencias propias, para identificar su carácter clásico y fundamental.</p>	<p>3.1. Explicar de forma oral, escrita o multimodal el carácter clásico y humanista de las diversas manifestaciones literarias y artísticas de la civilización latina utilizando un vocabulario correcto y una expresión adecuada.</p> <p>3.2. Reconocer el sentido global y las ideas principales y secundarias de un texto, contextualizándolo e identificando las referencias históricas, sociales, políticas o religiosas que aparecen en él, y sirviéndose de conocimientos sobre personajes y acontecimientos históricos ya estudiados.</p> <p>3.3. Interpretar de manera crítica el contenido de textos latinos de dificultad adecuada, atendiendo al contexto en el que se produjeron, conectándolos con la experiencia propia y valorando cómo contribuyen a entender los modos de vida, costumbres y actitudes de nuestra sociedad.</p>	<p>5%</p> <p>10%</p> <p>5%</p>	<p>-Explica de forma oral, escrita o multimodal el carácter clásico y humanista de manifestaciones literarias y artísticas de la civilización latina con un vocabulario correcto y una expresión adecuada.</p> <p>-Reconoce el sentido global y las ideas principales y secundarias de un texto, situándolo en su contexto, identificando referencias históricas, sociales, políticas o religiosas apoyándose en los conocimientos ya estudiados.</p> <p>-Interpreta de manera crítica el contenido de textos latinos, de dificultad adecuada, situándolos en su contexto y estableciendo relaciones con la experiencia propia y la sociedad actual</p>
<p>Descriptor del perfil de salida: CCL2, CP1, CP2, STEM1, CPSAA4, CCEC1</p>			
<p>Competencia específica 4. Comprender textos originales latinos, traduciendo del latín a la lengua de enseñanza y desarrollando estrategias de acceso al significado de un enunciado sencillo en lengua latina, para alcanzar y justificar la traducción propia de un pasaje.</p>	<p>4.1. Analizar los aspectos morfológicos, sintácticos y léxicos elementales de la lengua latina, identificándolos y comparándolos con los de la lengua familiar.</p> <p>4.2. Traducir textos breves y sencillos con términos adecuados y expresión correcta en la lengua de enseñanza, justificando la traducción y manifestando la correspondencia entre el análisis y la versión realizada.</p> <p>4.3. Producir mediante retroversión oraciones simples utilizando las estructuras propias de la lengua latina.</p>	<p>10%</p> <p>5%</p> <p>5%</p>	<p>-Analiza elementos estructurales básicos de la lengua latina, identificándolos y comparándolos con los de la lengua familiar.</p> <p>-Traduce textos breves y sencillos con términos y expresión correcta, justificando la traducción y manifestando la correspondencia entre el análisis y la versión realizada.</p> <p>-Produce mediante retroversión oraciones simples utilizando estructuras propias de la lengua latina.</p>
<p>Descriptor del perfil de salida: CCL2, CP2, CP3, CD2, STEM1</p>			



<p>Competencia específica 5. Descubrir, conocer y valorar el patrimonio cultural, arqueológico y artístico romano, apreciándolo y reconociéndolo como producto de la creación humana y como testimonio de la historia, para identificar las fuentes de inspiración y distinguir los procesos de construcción, preservación, conservación y restauración, así como para garantizar su sostenibilidad.</p>	<p>5.1. Explicar los elementos de la civilización latina, especialmente los relacionados con la mitología clásica, identificándolos como fuente de inspiración de manifestaciones literarias y artísticas.</p>	5%	<p>-Explica la presencia de elementos culturales, especialmente mitológicos en manifestaciones culturales actuales. -Reconoce las huellas de la romanización en el patrimonio cultural y arqueológico de su entorno, valorando y apreciando su conservación y restauración. -Expone de forma oral, escrita o multimodal las conclusiones obtenidas a partir de la investigación, individual o colectiva, del legado material e inmaterial de la civilización romana y su pervivencia en el presente a través de soportes analógicos y digitales, seleccionando información, contrastándola y organizándola a partir de criterios de validez, calidad y fiabilidad.</p>
	<p>5.2. Reconocer las huellas de la romanización en el patrimonio cultural y arqueológico del entorno, identificando los procesos de preservación, conservación y restauración como un aspecto fundamental de una ciudadanía comprometida con la sostenibilidad ambiental y el cuidado de su legado.</p>	5%	
<p>5.3. Exponer de forma oral, escrita o multimodal las conclusiones obtenidas a partir de la investigación, individual o colectiva, del legado material e inmaterial de la civilización romana y su pervivencia en el presente a través de soportes analógicos y digitales, seleccionando información, contrastándola y organizándola a partir de criterios de validez, calidad y fiabilidad.</p>	10%		
<p>Descriptor del perfil de salida: CP3, CD1, CD3, CC1, CC4, CCEC1, CCEC2</p>			
<p>Saberes básicos</p>		<p>Concreción de los saberes básicos</p>	
<p>- Aspectos geográficos, históricos, culturales políticos y lingüísticos de la civilización latina presentes en la noción actual de Europa y de su cultura.</p> <p>- Estrategias y herramientas para relacionar el pasado y el presente a partir de los conocimientos adquiridos.</p> <p>- Obras fundamentales de la literatura latina en su contexto y su pervivencia a través de la tradición clásica.</p> <p>- Importancia de la civilización latina en la configuración, reconocimiento y análisis crítico de nuestra identidad como sociedad.</p> <p>- Estrategias para comprender, comentar e interpretar textos latinos a partir de los conocimientos adquiridos y de la experiencia propia.</p> <p>- Léxico latino: evolución de los conceptos fundamentales de la civilización latina hasta la actualidad (civis, populus, sacer, homo, etc.)</p> <p>- Importancia de los textos clásicos latinos como testimonio de aquellos aspectos constitutivos de nuestra condición humana.</p> <p>- El papel del humanismo y su presencia en la</p>		<p>- Las instituciones políticas.</p> <p>- La tercera declinación: temas en –i.</p> <p>- El futuro imperfecto de indicativo.</p> <p>- La formación de palabras.</p> <p>- Grados del adjetivo</p> <p>- Los pronombres demostrativos.</p> <p>- Los pronombres personales.</p> <p>- Los pronombres posesivos.</p> <p>- El pronombre relativo.</p> <p>- El modo imperativo.</p> <p>- El modo subjuntivo.</p> <p>- La oración compleja. La oración subordinada de relativo.</p> <p>- La oratoria. Cicerón</p> <p>- El léxico de la política.</p> <p>- La evolución de las consonantes latinas al castellano II.</p> <p>- Las instituciones romanas.</p> <p>- El debate político.</p>	
		<p>Instrumentos de evaluación</p> <p>- lecturas</p> <p>- Pruebas objetivas escritas u orales.</p> <p>- Portfolio</p> <p>- Observación directa</p>	



<p>sociedad actual.</p> <ul style="list-style-type: none">- Explicación de los cambios fonéticos más frecuentes desde el latín culto y el latín vulgar.- Identificación de palabras con lexemas, sufijos y prefijos de origen latino en textos escritos en las lenguas de enseñanza.- Procedimientos de composición y derivación latinos en la elaboración de familias de palabras.- Iniciación al significado etimológico de las palabras.- Estrategias básicas para inferir significados en léxico especializado y de nueva aparición a partir de la identificación de formantes latinos.- Latinismos y locuciones latinas más frecuentes.- Técnicas de reconocimiento, organización e incorporación a la producción escrita, oral o multimodal de léxico de raíz común entre las distintas lenguas del repertorio lingüístico individual.- Comparación entre lenguas a partir de su origen y parentescos.- Importancia del latín como herramienta de mejora de la expresión escrita, oral y multimodal en las distintas lenguas del repertorio lingüístico individual.- Herramientas analógicas y digitales para el aprendizaje y reflexión de la lengua latina como vínculo e impulso para el aprendizaje de otras lenguas. Los casos y sus principales valores sintácticos.- La flexión nominal, pronominal y verbal.- Estructuras oracionales básicas. La concordancia y el orden de palabras.- Estrategias básicas para identificar, analizar y traducir unidades lingüísticas (léxico, morfosintaxis) a partir de la comparación de las lenguas y variedades que conforman el repertorio lingüístico personal.- Recursos para el aprendizaje y estrategias básicas de adquisición de lenguas tales como Portfolio Europeo de las Lenguas, glosarios, diccionarios.- Reflexión y justificación de la traducción ofrecida.- Retroversión de oraciones sencillas.- Autoconfianza, autonomía e iniciativa. El error como parte integrante del proceso de aprendizaje. Pervivencia del legado material (sitios arqueológicos, inscripciones, construcciones monumentales y artísticas, etc.) e inmaterial (mitología clásica, instituciones políticas, oratoria, derecho, rituales y celebraciones, etc.) de la cultura y la civilización latinas.- La transmisión textual y los soportes de escritura.- Características del patrimonio cultural romano y del proceso de romanización.		
---	--	--



<ul style="list-style-type: none">- Interés e iniciativa en participar en procesos destinados a conservar, preservar y difundir el patrimonio arqueológico del entorno.- Herramientas analógicas y digitales para la comprensión, producción y coproducción oral, escrita y multimodal.- Respeto de la propiedad intelectual y derechos de autor sobre las fuentes consultadas y los contenidos utilizados.- Estrategias y herramientas, analógicas y digitales, individuales y cooperativas, para la autoevaluación, la coevaluación y la autorreparación.		
--	--	--



G. UNIDAD DIDÁCTICA 7: EL EJÉRCITO ROMANO			3ª EVALUACIÓN
COMPETENCIAS ESPECÍFICAS	Criterios de evaluación	Ponderación	INDICADORES
Competencia específica 1. Valorar el papel de la civilización latina en el origen de la identidad europea, comparando y reconociendo las semejanzas y diferencias entre lenguas y culturas, para analizar críticamente el presente.	1.1. Describir el significado de productos culturales del presente, en el contexto de los desarrollos culturales en Europa, comparando las semejanzas y diferencias con la Antigüedad latina.	5%	-Compara las semejanzas y diferencias de la sociedad actual con la Antigüedad latina a partir del análisis de manifestaciones culturales.
	1.2. Valorar de manera crítica los modos de vida, costumbres y actitudes de la sociedad romana en comparación con los de nuestras sociedades a partir del contenido de fuentes latinas en diferentes soportes.	5%	- Valora de forma crítica los modos de vida, costumbres, y actitudes de la sociedad romana, comparándolas con la sociedad actual a partir de la lectura de textos latinos.
Descriptores del perfil de salida: CCL2, CP2, CP3, CC1, CCEC1	1.3. Identificar los periodos de la historia de Roma, los acontecimientos y personajes, así como los aspectos de la civilización romana en su contexto histórico, relacionando los datos con referentes actuales y aplicando los conocimientos adquiridos.	10%	-Identifica periodos de la historia de Roma, acontecimientos y personajes, estableciendo relaciones con referentes actuales.
	Competencia específica 2. Conocer los aspectos básicos de la lengua latina, comparándola con las lenguas de enseñanza y con otras lenguas del repertorio individual del alumnado, para valorar los rasgos comunes y apreciar la diversidad lingüística como muestra de riqueza cultural.	2.1. Valorar críticamente y adecuarse a la diversidad lingüística y cultural a la que da origen el latín, identificando y explicando semejanzas y diferencias entre los elementos lingüísticos del entorno, relacionándolos con los de la propia cultura y desarrollando una cultura compartida y una ciudadanía comprometida con los valores democráticos.	5%
Descriptores del perfil de salida: CP2, CP3, STEM1, CE3	2.2. Inferir significados de términos latinos aplicando los conocimientos léxicos y fonéticos de otras lenguas del repertorio individual propio.	5%	-Amplia el caudal léxico y mejora la expresión oral y escrita, incorporando latinismos y locuciones usuales de origen latino de manera coherente.
	2.3. Ampliar el caudal léxico y mejorar la expresión oral y escrita, incorporando latinismos y locuciones usuales de origen latino de manera coherente.	5%	-Produce definiciones etimológicas de términos cotidianos, científicos y técnicos reconociendo los elementos latinos en diferentes contextos lingüísticos y estableciendo, si procede, la relación semántica entre un término patrimonial y un cultismo.
	2.4. Producir definiciones etimológicas de términos cotidianos, científicos y técnicos reconociendo los elementos latinos en diferentes contextos lingüísticos y estableciendo, si procede, la relación semántica entre un término patrimonial y un cultismo.	5%	

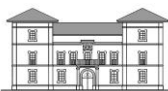

<p>Competencia específica 3. Leer e interpretar textos latinos, asumiendo la aproximación a los textos como un proceso dinámico y tomando conciencia de los conocimientos y experiencias propias, para identificar su carácter clásico y fundamental.</p>	<p>3.1. Explicar de forma oral, escrita o multimodal el carácter clásico y humanista de las diversas manifestaciones literarias y artísticas de la civilización latina utilizando un vocabulario correcto y una expresión adecuada.</p> <p>3.2. Reconocer el sentido global y las ideas principales y secundarias de un texto, contextualizándolo e identificando las referencias históricas, sociales, políticas o religiosas que aparecen en él, y sirviéndose de conocimientos sobre personajes y acontecimientos históricos ya estudiados.</p> <p>3.3. Interpretar de manera crítica el contenido de textos latinos de dificultad adecuada, atendiendo al contexto en el que se produjeron, conectándolos con la experiencia propia y valorando cómo contribuyen a entender los modos de vida, costumbres y actitudes de nuestra sociedad.</p>	<p>5%</p> <p>10%</p> <p>5%</p>	<p>-Explica de forma oral, escrita o multimodal el carácter clásico y humanista de manifestaciones literarias y artísticas de la civilización latina con un vocabulario correcto y una expresión adecuada.</p> <p>-Reconoce el sentido global y las ideas principales y secundarias de un texto, situándolo en su contexto, identificando referencias históricas, sociales, políticas o religiosas apoyándose en los conocimientos ya estudiados.</p> <p>-Interpreta de manera crítica el contenido de textos latinos, de dificultad adecuada, situándolos en su contexto y estableciendo relaciones con la experiencia propia y la sociedad actual.</p>
<p>Descriptor del perfil de salida: CCL2, CP1, CP2, STEM1, CPSAA4, CCEC1</p>			
<p>Competencia específica 4. Comprender textos originales latinos, traduciendo del latín a la lengua de enseñanza y desarrollando estrategias de acceso al significado de un enunciado sencillo en lengua latina, para alcanzar y justificar la traducción propia de un pasaje.</p>	<p>4.1. Analizar los aspectos morfológicos, sintácticos y léxicos elementales de la lengua latina, identificándolos y comparándolos con los de la lengua familiar.</p> <p>4.2. Traducir textos breves y sencillos con términos adecuados y expresión correcta en la lengua de enseñanza, justificando la traducción y manifestando la correspondencia entre el análisis y la versión realizada.</p> <p>4.3. Producir mediante retroversión oraciones simples utilizando las estructuras propias de la lengua latina.</p>	<p>10%</p> <p>5%</p> <p>5%</p>	<p>-Analiza elementos estructurales básicos de la lengua latina, identificándolos y comparándolos con los de la lengua familiar.</p> <p>-Traduce textos breves y sencillos con términos y expresión correcta, justificando la traducción y manifestando la correspondencia entre el análisis y la versión realizada.</p> <p>-Produce mediante retroversión oraciones simples utilizando estructuras propias de la lengua latina.</p>
<p>Descriptor del perfil de salida: CCL2, CP2, CP3, CD2, STEM1</p>			
<p>Competencia específica 5. Descubrir, conocer y valorar el patrimonio cultural, arqueológico y artístico romano, apreciándolo y reconociéndolo como producto de la creación humana y como testimonio de la historia, para identificar las fuentes de inspiración y distinguir los procesos de construcción, preservación,</p>	<p>5.1. Explicar los elementos de la civilización latina, especialmente los relacionados con la mitología clásica, identificándolos como fuente de inspiración de manifestaciones literarias y artísticas.</p> <p>5.2. Reconocer las huellas de la romanización en el patrimonio cultural y arqueológico del entorno,</p>	<p>5%</p>	<p>-Explica la presencia de elementos culturales, especialmente mitológicos en manifestaciones culturales actuales.</p> <p>-Reconoce las huellas de la romanización en el patrimonio cultural y arqueológico de su</p>



<p>conservación y restauración, así como para garantizar su sostenibilidad.</p>	<p>identificando los procesos de preservación, conservación y restauración como un aspecto fundamental de una ciudadanía comprometida con la sostenibilidad ambiental y el cuidado de su legado.</p>	<p>5%</p>	<p>entorno, valorando y apreciando su conservación y restauración.</p>
<p>Descriptor del perfil de salida: CP3, CD1, CD3, CC1, CC4, CCEC1, CCEC2</p>	<p>5.3. Exponer de forma oral, escrita o multimodal las conclusiones obtenidas a partir de la investigación, individual o colectiva, del legado material e inmaterial de la civilización romana y su pervivencia en el presente a través de soportes analógicos y digitales, seleccionando información, contrastándola y organizándola a partir de criterios de validez, calidad y fiabilidad.</p>	<p>10%</p>	<p>-Expone de forma oral, escrita o multimodal las conclusiones obtenidas a partir de la investigación, individual o colectiva, del legado material e inmaterial de la civilización romana y su pervivencia en el presente a través de soportes analógicos y digitales, seleccionando información, contrastándola y organizándola a partir de criterios de validez, calidad y fiabilidad.</p>
<p>Saberes básicos</p>	<p>Concreción de los saberes básicos</p>	<p>Instrumentos de evaluación</p>	
<p>- Aspectos geográficos, históricos, culturales políticos y lingüísticos de la civilización latina presentes en la noción actual de Europa y de su cultura.</p> <p>- Estrategias y herramientas para relacionar el pasado y el presente a partir de los conocimientos adquiridos.</p> <p>- Obras fundamentales de la literatura latina en su contexto y su pervivencia a través de la tradición clásica.</p> <p>- Importancia de la civilización latina en la configuración, reconocimiento y análisis crítico de nuestra identidad como sociedad.</p> <p>- Estrategias para comprender, comentar e interpretar textos latinos a partir de los conocimientos adquiridos y de la experiencia propia.</p> <p>- Léxico latino: evolución de los conceptos fundamentales de la civilización latina hasta la actualidad (civis, populus, sacer, homo, etc.)</p> <p>- Importancia de los textos clásicos latinos como testimonio de aquellos aspectos constitutivos de nuestra condición humana.</p> <p>- El papel del humanismo y su presencia en la sociedad actual.</p> <p>- Explicación de los cambios fonéticos más frecuentes desde el latín culto y el latín vulgar.</p> <p>- Identificación de palabras con lexemas, sufijos y prefijos de origen latino en textos escritos en las lenguas de enseñanza.</p> <p>- Procedimientos de composición y derivación latinos en la elaboración de familias de palabras.</p> <p>- Iniciación al significado etimológico de las palabras.</p> <p>- Estrategias básicas para inferir significados en léxico</p>	<p>- La organización militar.</p> <p>- La cuarta declinación.</p> <p>- La quinta declinación.</p> <p>- El tema de perfecto.</p> <p>- La formación de palabras.</p>	<p>- lecturas</p> <p>- Pruebas objetivas escritas u orales.</p> <p>- Portfolio</p> <p>- Observación directa</p>	



<p>especializado y de nueva aparición a partir de la identificación de formantes latinos.</p> <ul style="list-style-type: none">- Latinismos y locuciones latinas más frecuentes.- Técnicas de reconocimiento, organización e incorporación a la producción escrita, oral o multimodal de léxico de raíz común entre las distintas lenguas del repertorio lingüístico individual.- Comparación entre lenguas a partir de su origen y parentescos.- Importancia del latín como herramienta de mejora de la expresión escrita, oral y multimodal en las distintas lenguas del repertorio lingüístico individual.- Herramientas analógicas y digitales para el aprendizaje y reflexión de la lengua latina como vínculo e impulso para el aprendizaje de otras lenguas. Los casos y sus principales valores sintácticos.- La flexión nominal, pronominal y verbal.- Estructuras oracionales básicas. La concordancia y el orden de palabras.- Estrategias básicas para identificar, analizar y traducir unidades lingüísticas (léxico, morfosintaxis) a partir de la comparación de las lenguas y variedades que conforman el repertorio lingüístico personal.- Recursos para el aprendizaje y estrategias básicas de adquisición de lenguas tales como Portfolio Europeo de las Lenguas, glosarios, diccionarios.- Reflexión y justificación de la traducción ofrecida.- Retroversión de oraciones sencillas.- Autoconfianza, autonomía e iniciativa. El error como parte integrante del proceso de aprendizaje. Pervivencia del legado material (sitios arqueológicos, inscripciones, construcciones monumentales y artísticas, etc.) e inmaterial (mitología clásica, instituciones políticas, oratoria, derecho, rituales y celebraciones, etc.) de la cultura y la civilización latinas.- La transmisión textual y los soportes de escritura.- Características del patrimonio cultural romano y del proceso de romanización.- Interés e iniciativa en participar en procesos destinados a conservar, preservar y difundir el patrimonio arqueológico del entorno.- Herramientas analógicas y digitales para la comprensión, producción y coproducción oral, escrita y multimodal.- Respeto de la propiedad intelectual y derechos de autor sobre las fuentes consultadas y los contenidos utilizados.- Estrategias y herramientas, analógicas y digitales, individuales y cooperativas, para la autoevaluación, la coevaluación y la autorreparación.		
--	--	--



H. UNIDAD DIDÁCTICA 8: LA VIDA RELIGIÓN ROMANA			3ª EVALUACIÓN
COMPETENCIAS ESPECÍFICAS	Criterios de evaluación	Ponderación	INDICADORES
Competencia específica 1. Valorar el papel de la civilización latina en el origen de la identidad europea, comparando y reconociendo las semejanzas y diferencias entre lenguas y culturas, para analizar críticamente el presente.	1.1. Describir el significado de productos culturales del presente, en el contexto de los desarrollos culturales en Europa, comparando las semejanzas y diferencias con la Antigüedad latina.	5%	-Compara las semejanzas y diferencias de la sociedad actual con la Antigüedad latina a partir del análisis de manifestaciones culturales. - Valora de forma crítica los modos de vida, costumbres, y actitudes de la sociedad romana, comparándolas con la sociedad actual a partir de la lectura de textos latinos. -Identifica períodos de la historia de Roma, acontecimientos y personajes, estableciendo relaciones con referentes actuales.
	1.2. Valorar de manera crítica los modos de vida, costumbres y actitudes de la sociedad romana en comparación con los de nuestras sociedades a partir del contenido de fuentes latinas en diferentes soportes.	5%	
1.3. Identificar los periodos de la historia de Roma, los acontecimientos y personajes, así como los aspectos de la civilización romana en su contexto histórico, relacionando los datos con referentes actuales y aplicando los conocimientos adquiridos.	10%		
Descriptor del perfil de salida: CCL2, CP2, CP3, CC1, CCEC1			
Competencia específica 2. Conocer los aspectos básicos de la lengua latina, comparándola con las lenguas de enseñanza y con otras lenguas del repertorio individual del alumnado, para valorar los rasgos comunes y apreciar la diversidad lingüística como muestra de riqueza cultural.	2.1. Valorar críticamente y adecuarse a la diversidad lingüística y cultural a la que da origen el latín, identificando y explicando semejanzas y diferencias entre los elementos lingüísticos del entorno, relacionándolos con los de la propia cultura y desarrollando una cultura compartida y una ciudadanía comprometida con los valores democráticos.	5%	- Identifica y explica semejanzas y diferencias entre los elementos lingüísticos de su entorno. -Infiere significados de términos latinos aplicando los conocimientos léxicos y fonéticos de otras lenguas del repertorio individual propio. -Amplia el caudal léxico y mejora la expresión oral y escrita, incorporando latinismos y locuciones usuales de origen latino de manera coherente. -Produce definiciones etimológicas de términos cotidianos, científicos y técnicos reconociendo los elementos latinos en diferentes contextos lingüísticos y estableciendo, si procede, la relación semántica entre un término patrimonial y un cultismo
	2.2. Inferir significados de términos latinos aplicando los conocimientos léxicos y fonéticos de otras lenguas del repertorio individual propio.	5%	
	2.3. Ampliar el caudal léxico y mejorar la expresión oral y escrita, incorporando latinismos y locuciones usuales de origen latino de manera coherente.	5%	
	2.4. Producir definiciones etimológicas de términos cotidianos, científicos y técnicos reconociendo los elementos latinos en diferentes contextos lingüísticos y estableciendo, si procede, la	5%	



Descriptores del perfil de salida: CP2, CP3, STEM1, CE3	relación semántica entre un término patrimonial y un cultismo.		
Competencia específica 3. Leer e interpretar textos latinos, asumiendo la aproximación a los textos como un proceso dinámico y tomando conciencia de los conocimientos y experiencias propias, para identificar su carácter clásico y fundamental.	<p>3.1. Explicar de forma oral, escrita o multimodal el carácter clásico y humanista de las diversas manifestaciones literarias y artísticas de la civilización latina utilizando un vocabulario correcto y una expresión adecuada.</p> <p>3.2. Reconocer el sentido global y las ideas principales y secundarias de un texto, contextualizándolo e identificando las referencias históricas, sociales, políticas o religiosas que aparecen en él, y sirviéndose de conocimientos sobre personajes y acontecimientos históricos ya estudiados.</p> <p>3.3. Interpretar de manera crítica el contenido de textos latinos de dificultad adecuada, atendiendo al contexto en el que se produjeron, conectándolos con la experiencia propia y valorando cómo contribuyen a entender los modos de vida, costumbres y actitudes de nuestra sociedad.</p>	<p>5%</p> <p>10%</p> <p>5%</p>	<p>-Explica de forma oral, escrita o multimodal el carácter clásico y humanista de manifestaciones literarias y artísticas de la civilización latina con un vocabulario correcto y una expresión adecuada.</p> <p>-Reconoce el sentido global y las ideas principales y secundarias de un texto, situándolo en su contexto, identificando referencias históricas, sociales, políticas o religiosas apoyándose en los conocimientos ya estudiados.</p> <p>-Interpreta de manera crítica el contenido de textos latinos, de dificultad adecuada, situándolos en su contexto y estableciendo relaciones con la experiencia propia y la sociedad actual.</p>
Descriptores del perfil de salida: CCL2, CP1, CP2, STEM1, CPSAA4, CCEC1			
Competencia específica 4. Comprender textos originales latinos, traduciendo del latín a la lengua de enseñanza y desarrollando estrategias de acceso al significado de un enunciado sencillo en lengua latina, para alcanzar y justificar la traducción propia de un pasaje.	<p>4.1. Analizar los aspectos morfológicos, sintácticos y léxicos elementales de la lengua latina, identificándolos y comparándolos con los de la lengua familiar.</p> <p>4.2. Traducir textos breves y sencillos con términos adecuados y expresión correcta en la lengua de enseñanza, justificando la traducción y manifestando la correspondencia entre el análisis y la versión realizada.</p> <p>4.3. Producir mediante retroversión oraciones simples utilizando las estructuras propias de la lengua latina.</p>	<p>10%</p> <p>5%</p> <p>5%</p>	<p>-Analiza elementos estructurales básicos de la lengua latina, identificándolos y comparándolos con los de la lengua familiar.</p> <p>-Traduce textos breves y sencillos con términos y expresión correcta, justificando la traducción y manifestando la correspondencia entre el análisis y la versión realizada.</p> <p>-Produce mediante retroversión oraciones simples utilizando estructuras propias de la lengua latina.</p>
Descriptores del perfil de salida: CCL2, CP2, CP3, CD2, STEM1			
Competencia específica 5. Descubrir, conocer y valorar el patrimonio cultural, arqueológico y artístico romano, apreciándolo y reconociéndolo como producto de la creación humana y como testimonio de la historia, para identificar las fuentes de inspiración y	<p>5.1. Explicar los elementos de la civilización latina, especialmente los relacionados con la mitología clásica, identificándolos como fuente de inspiración de manifestaciones literarias y artísticas.</p> <p>5.2. Reconocer las huellas de la romanización en el</p>	<p>5%</p>	<p>-Explica la presencia de elementos culturales, especialmente mitológicos en manifestaciones culturales actuales.</p> <p>-Reconoce las huellas de la romanización en el patrimonio cultural y arqueológico de su entorno, valorando y apreciando su</p>



<p>distinguir los procesos de construcción, preservación, conservación y restauración, así como para garantizar su sostenibilidad.</p>	<p>patrimonio cultural y arqueológico del entorno, identificando los procesos de preservación, conservación y restauración como un aspecto fundamental de una ciudadanía comprometida con la sostenibilidad ambiental y el cuidado de su legado.</p>	<p>5%</p>	<p>conservación y restauración. -Expone de forma oral, escrita o multimodal las conclusiones obtenidas a partir de la investigación, individual o colectiva, del legado material e inmaterial de la civilización romana y su pervivencia en el presente a través de soportes analógicos y digitales, seleccionando información, contrastándola y organizándola a partir de criterios de validez, calidad y fiabilidad.</p>
<p>Descriptor del perfil de salida: CP3, CD1, CD3, CC1, CC4, CCEC1, CCEC2</p>	<p>5.3. Exponer de forma oral, escrita o multimodal las conclusiones obtenidas a partir de la investigación, individual o colectiva, del legado material e inmaterial de la civilización romana y su pervivencia en el presente a través de soportes analógicos y digitales, seleccionando información, contrastándola y organizándola a partir de criterios de validez, calidad y fiabilidad.</p>	<p>10%</p>	
<p>Saberes básicos</p>	<p>Concreción de los saberes básicos</p>	<p>Instrumentos de evaluación</p>	
<ul style="list-style-type: none"> - Aspectos geográficos, históricos, culturales políticos y lingüísticos de la civilización latina presentes en la noción actual de Europa y de su cultura. - Estrategias y herramientas para relacionar el pasado y el presente a partir de los conocimientos adquiridos. - Obras fundamentales de la literatura latina en su contexto y su pervivencia a través de la tradición clásica. - Importancia de la civilización latina en la configuración, reconocimiento y análisis crítico de nuestra identidad como sociedad. - Estrategias para comprender, comentar e interpretar textos latinos a partir de los conocimientos adquiridos y de la experiencia propia. - Léxico latino: evolución de los conceptos fundamentales de la civilización latina hasta la actualidad (civis, populus, sacer, homo, etc.) - Importancia de los textos clásicos latinos como testimonio de aquellos aspectos constitutivos de nuestra condición humana. - El papel del humanismo y su presencia en la sociedad actual. - Explicación de los cambios fonéticos más frecuentes desde el latín culto y el latín vulgar. - Identificación de palabras con lexemas, sufijos y prefijos de origen latino en textos escritos en las lenguas de enseñanza. - Procedimientos de composición y derivación latinos en la elaboración de familias de palabras. 	<ul style="list-style-type: none"> - La religión en Roma. - Las formas nominales del verbo: el infinitivo. - El pretérito pluscuamperfecto. - La formación de palabras. - Aprende vocabulario. 	<ul style="list-style-type: none"> - lecturas - Pruebas objetivas escritas u orales. - Portfolio - Producción del alumno - Observación directa 	



<ul style="list-style-type: none">- Iniciación al significado etimológico de las palabras.- Estrategias básicas para inferir significados en léxico especializado y de nueva aparición a partir de la identificación de formantes latinos.- Latinismos y locuciones latinas más frecuentes.- Técnicas de reconocimiento, organización e incorporación a la producción escrita, oral o multimodal de léxico de raíz común entre las distintas lenguas del repertorio lingüístico individual.- Comparación entre lenguas a partir de su origen y parentescos.- Importancia del latín como herramienta de mejora de la expresión escrita, oral y multimodal en las distintas lenguas del repertorio lingüístico individual.- Herramientas analógicas y digitales para el aprendizaje y reflexión de la lengua latina como vínculo e impulso para el aprendizaje de otras lenguas. Los casos y sus principales valores sintácticos.- La flexión nominal, pronominal y verbal.- Estructuras oracionales básicas. La concordancia y el orden de palabras.- Estrategias básicas para identificar, analizar y traducir unidades lingüísticas (léxico, morfosintaxis) a partir de la comparación de las lenguas y variedades que conforman el repertorio lingüístico personal.- Recursos para el aprendizaje y estrategias básicas de adquisición de lenguas tales como Portfolio Europeo de las Lenguas, glosarios, diccionarios.- Reflexión y justificación de la traducción ofrecida.- Retroversión de oraciones sencillas.- Autoconfianza, autonomía e iniciativa. El error como parte integrante del proceso de aprendizaje. Pervivencia del legado material (sitios arqueológicos, inscripciones, construcciones monumentales y artísticas, etc.) e inmaterial (mitología clásica, instituciones políticas, oratoria, derecho, rituales y celebraciones, etc.) de la cultura y la civilización latinas.- La transmisión textual y los soportes de escritura.- Características del patrimonio cultural romano y del proceso de romanización.- Interés e iniciativa en participar en procesos destinados a conservar, preservar y difundir el patrimonio arqueológico del entorno.- Herramientas analógicas y digitales para la comprensión, producción y coproducción oral,		
--	--	--



escrita y multimodal.

- Respeto de la propiedad intelectual y derechos de autor sobre las fuentes consultadas y los contenidos utilizados.

- Estrategias y herramientas, analógicas y digitales, individuales y cooperativas, para la autoevaluación, la coevaluación y la autorreparación.



I. UNIDAD DIDÁCTICA 9: LA VIDA PRIVADA EN ROMA			3ª EVALUACIÓN
COMPETENCIAS ESPECÍFICAS	Criterios de evaluación	Ponderación	INDICADORES
Competencia específica 1. Valorar el papel de la civilización latina en el origen de la identidad europea, comparando y reconociendo las semejanzas y diferencias entre lenguas y culturas, para analizar críticamente el presente.	1.1. Describir el significado de productos culturales del presente, en el contexto de los desarrollos culturales en Europa, comparando las semejanzas y diferencias con la Antigüedad latina.	5%	-Compara las semejanzas y diferencias de la sociedad actual con la Antigüedad latina a partir del análisis de manifestaciones culturales. - Valora de forma crítica los modos de vida, costumbres, y actitudes de la sociedad romana, comparándolas con la sociedad actual a partir de la lectura de textos latinos. -Identifica períodos de la historia de Roma, acontecimientos y personajes, estableciendo relaciones con referentes actuales.
	1.2. Valorar de manera crítica los modos de vida, costumbres y actitudes de la sociedad romana en comparación con los de nuestras sociedades a partir del contenido de fuentes latinas en diferentes soportes.	5%	
Descriptor del perfil de salida: CCL2, CP2, CP3, CC1, CCEC1	1.3. Identificar los periodos de la historia de Roma, los acontecimientos y personajes, así como los aspectos de la civilización romana en su contexto histórico, relacionando los datos con referentes actuales y aplicando los conocimientos adquiridos.	10%	
Competencia específica 2. Conocer los aspectos básicos de la lengua latina, comparándola con las lenguas de enseñanza y con otras lenguas del repertorio individual del alumnado, para valorar los rasgos comunes y apreciar la diversidad lingüística como muestra de riqueza cultural.	2.1. Valorar críticamente y adecuarse a la diversidad lingüística y cultural a la que da origen el latín, identificando y explicando semejanzas y diferencias entre los elementos lingüísticos del entorno, relacionándolos con los de la propia cultura y desarrollando una cultura compartida y una ciudadanía comprometida con los valores democráticos.	5%	- Identifica y explica semejanzas y diferencias entre los elementos lingüísticos de su entorno. -Infiere significados de términos latinos aplicando los conocimientos léxicos y fonéticos de otras lenguas del repertorio individual propio. -Amplia el caudal léxico y mejora la expresión oral y escrita, incorporando latinismos y locuciones usuales de origen latino de manera coherente. -Produce definiciones etimológicas de términos cotidianos, científicos y técnicos reconociendo los elementos latinos en diferentes contextos lingüísticos y estableciendo, si procede, la relación semántica entre un término patrimonial y un cultismo
	2.2. Inferir significados de términos latinos aplicando los conocimientos léxicos y fonéticos de otras lenguas del repertorio individual propio.	5%	
	2.3. Ampliar el caudal léxico y mejorar la expresión oral y escrita, incorporando latinismos y locuciones usuales de origen latino de manera coherente.	5%	
	2.4. Producir definiciones etimológicas de términos cotidianos, científicos y técnicos reconociendo los elementos latinos en diferentes contextos lingüísticos y estableciendo, si procede, la relación semántica entre un término patrimonial y un cultismo.	5%	
Descriptor del perfil de salida: CP2, CP3, STEM1, CE3			



<p>Competencia específica 3. Leer e interpretar textos latinos, asumiendo la aproximación a los textos como un proceso dinámico y tomando conciencia de los conocimientos y experiencias propias, para identificar su carácter clásico y fundamental.</p>	<p>3.1. Explicar de forma oral, escrita o multimodal el carácter clásico y humanista de las diversas manifestaciones literarias y artísticas de la civilización latina utilizando un vocabulario correcto y una expresión adecuada.</p> <p>3.2. Reconocer el sentido global y las ideas principales y secundarias de un texto, contextualizándolo e identificando las referencias históricas, sociales, políticas o religiosas que aparecen en él, y sirviéndose de conocimientos sobre personajes y acontecimientos históricos ya estudiados.</p> <p>3.3. Interpretar de manera crítica el contenido de textos latinos de dificultad adecuada, atendiendo al contexto en el que se produjeron, conectándolos con la experiencia propia y valorando cómo contribuyen a entender los modos de vida, costumbres y actitudes de nuestra sociedad.</p>	<p>5%</p> <p>10%</p> <p>5%</p>	<p>-Explica de forma oral, escrita o multimodal el carácter clásico y humanista de manifestaciones literarias y artísticas de la civilización latina con un vocabulario correcto y una expresión adecuada.</p> <p>-Reconoce el sentido global y las ideas principales y secundarias de un texto, situándolo en su contexto, identificando referencias históricas, sociales, políticas o religiosas apoyándose en los conocimientos ya estudiados.</p> <p>-Interpreta de manera crítica el contenido de textos latinos, de dificultad adecuada, situándolos en su contexto y estableciendo relaciones con la experiencia propia y la sociedad actual.</p>
<p>Descriptor del perfil de salida: CCL2, CP1, CP2, STEM1, CPSAA4, CCEC1</p>			
<p>Competencia específica 4. Comprender textos originales latinos, traduciendo del latín a la lengua de enseñanza y desarrollando estrategias de acceso al significado de un enunciado sencillo en lengua latina, para alcanzar y justificar la traducción propia de un pasaje.</p>	<p>4.1. Analizar los aspectos morfológicos, sintácticos y léxicos elementales de la lengua latina, identificándolos y comparándolos con los de la lengua familiar.</p> <p>4.2. Traducir textos breves y sencillos con términos adecuados y expresión correcta en la lengua de enseñanza, justificando la traducción y manifestando la correspondencia entre el análisis y la versión realizada.</p> <p>4.3. Producir mediante retroversión oraciones simples utilizando las estructuras propias de la lengua latina.</p>	<p>10%</p> <p>5%</p> <p>5%</p>	<p>-Analiza elementos estructurales básicos de la lengua latina, identificándolos y comparándolos con los de la lengua familiar.</p> <p>-Traduce textos breves y sencillos con términos y expresión correcta, justificando la traducción y manifestando la correspondencia entre el análisis y la versión realizada.</p> <p>-Produce mediante retroversión oraciones simples utilizando estructuras propias de la lengua latina.</p>
<p>Descriptor del perfil de salida: CCL2, CP2, CP3, CD2, STEM1</p>			
<p>Competencia específica 5. Descubrir, conocer y valorar el patrimonio cultural, arqueológico y artístico romano, apreciándolo y reconociéndolo como producto de la creación humana y como testimonio de la historia, para identificar las fuentes de inspiración y distinguir los procesos de construcción, preservación, conservación y restauración,</p>	<p>5.1. Explicar los elementos de la civilización latina, especialmente los relacionados con la mitología clásica, identificándolos como fuente de inspiración de manifestaciones literarias y artísticas.</p> <p>5.2. Reconocer las huellas de la romanización en el patrimonio cultural y arqueológico del entorno, identificando los procesos de</p>	<p>5%</p>	<p>-Explica la presencia de elementos culturales, especialmente mitológicos en manifestaciones culturales actuales.</p> <p>-Reconoce las huellas de la romanización en el patrimonio cultural y arqueológico de su entorno, valorando y apreciando su conservación y restauración.</p> <p>-Expone de forma oral, escrita o multimodal las</p>



<p>así como para garantizar su sostenibilidad.</p>	<p>preservación, conservación y restauración como un aspecto fundamental de una ciudadanía comprometida con la sostenibilidad ambiental y el cuidado de su legado.</p>	5%	<p>conclusiones obtenidas a partir de la investigación, individual o colectiva, del legado material e inmaterial de la civilización romana y su pervivencia en el presente a través de soportes analógicos y digitales, seleccionando información, contrastándola y organizándola a partir de criterios de validez, calidad y fiabilidad.</p>
<p>Descriptor del perfil de salida: CP3, CD1, CD3, CC1, CC4, CCEC1, CCEC2</p>	<p>5.3. Exponer de forma oral, escrita o multimodal las conclusiones obtenidas a partir de la investigación, individual o colectiva, del legado material e inmaterial de la civilización romana y su pervivencia en el presente a través de soportes analógicos y digitales, seleccionando información, contrastándola y organizándola a partir de criterios de validez, calidad y fiabilidad.</p>	10%	
<p>Saberes básicos</p>		<p>Concreción de los saberes básicos</p>	<p>Instrumentos de evaluación</p>
<ul style="list-style-type: none"> - Aspectos geográficos, históricos, culturales políticos y lingüísticos de la civilización latina presentes en la noción actual de Europa y de su cultura. - Estrategias y herramientas para relacionar el pasado y el presente a partir de los conocimientos adquiridos. - Obras fundamentales de la literatura latina en su contexto y su pervivencia a través de la tradición clásica. - Importancia de la civilización latina en la configuración, reconocimiento y análisis crítico de nuestra identidad como sociedad. - Estrategias para comprender, comentar e interpretar textos latinos a partir de los conocimientos adquiridos y de la experiencia propia. - Léxico latino: evolución de los conceptos fundamentales de la civilización latina hasta la actualidad (civis, populus, sacer, homo, etc.) - Importancia de los textos clásicos latinos como testimonio de aquellos aspectos constitutivos de nuestra condición humana. - El papel del humanismo y su presencia en la sociedad actual. - El abecedario y la pronunciación del latín, así como su permanencia e influencia en las lenguas del repertorio lingüístico individual del alumnado. - Explicación de los cambios fonéticos más frecuentes desde el latín culto y el latín vulgar. - Identificación de palabras con lexemas, sufijos y prefijos de origen latino en textos escritos en las lenguas de enseñanza. - Procedimientos de composición y derivación 		<ul style="list-style-type: none"> - La familia. La educación. - El ocio y los espectáculos. - Las formas nominales del verbo: el participio. - La formación de palabras. - Aprende vocabulario. 	<ul style="list-style-type: none"> - lecturas - Pruebas objetivas escritas u orales. - Portfolio - Observación objetiva



<p>latinos en la elaboración de familias de palabras.</p> <ul style="list-style-type: none">- Iniciación al significado etimológico de las palabras.- Estrategias básicas para inferir significados en léxico especializado y de nueva aparición a partir de la identificación de formantes latinos.- Latinismos y locuciones latinas más frecuentes.- Técnicas de reconocimiento, organización e incorporación a la producción escrita, oral o multimodal de léxico de raíz común entre las distintas lenguas del repertorio lingüístico individual.- Comparación entre lenguas a partir de su origen y parentescos.- Importancia del latín como herramienta de mejora de la expresión escrita, oral y multimodal en las distintas lenguas del repertorio lingüístico individual.- Herramientas analógicas y digitales para el aprendizaje y reflexión de la lengua latina como vínculo e impulso para el aprendizaje de otras lenguas. Los casos y sus principales valores sintácticos.- La flexión nominal, pronominal y verbal.- Estructuras oracionales básicas. La concordancia y el orden de palabras.- Estrategias básicas para identificar, analizar y traducir unidades lingüísticas (léxico, morfosintaxis) a partir de la comparación de las lenguas y variedades que conforman el repertorio lingüístico personal.- Recursos para el aprendizaje y estrategias básicas de adquisición de lenguas tales como Portfolio Europeo de las Lenguas, glosarios, diccionarios.- Reflexión y justificación de la traducción ofrecida.- Retroversión de oraciones sencillas.- Autoconfianza, autonomía e iniciativa. El error como parte integrante del proceso de aprendizaje. Pervivencia del legado material (sitios arqueológicos, inscripciones, construcciones monumentales y artísticas, etc.) e inmaterial (mitología clásica, instituciones políticas, oratoria, derecho, rituales y celebraciones, etc.) de la cultura y la civilización latinas.- La transmisión textual y los soportes de escritura.- Características del patrimonio cultural romano y del proceso de romanización.- Interés e iniciativa en participar en procesos destinados a conservar, preservar y difundir el patrimonio arqueológico del entorno.- Herramientas analógicas y digitales para la		
---	--	--



comprensión, producción y coproducción oral, escrita y multimodal.

- Respeto de la propiedad intelectual y derechos de autor sobre las fuentes consultadas y los contenidos utilizados.

- Estrategias y herramientas, analógicas y digitales, individuales y cooperativas, para la autoevaluación, la coevaluación y la autorreparación.



8. INSTRUMENTOS, PROCEDIMIENTOS DE EVALUACIÓN Y CRITERIOS DE CALIFICACIÓN DEL APRENDIZAJE DEL ALUMNADO

La evaluación del alumnado será global, continua y formativa, y tendrá en cuenta el grado de desarrollo de las competencias clave y su progreso en el conjunto de los procesos de aprendizaje.

En el proceso de evaluación continua, cuando el progreso de un alumno o de una alumna no sea el adecuado, se establecerán medidas de refuerzo educativo. Estas medidas se adoptarán en cualquier momento del curso, tan pronto como se detecten las dificultades, con especial seguimiento a la situación del alumnado con necesidades educativas especiales y estarán dirigidas a garantizar la adquisición de las competencias para continuar el proceso educativo, con los apoyos que cada uno precise.

Los referentes para la comprobación del grado de adquisición de las competencias y el logro de los objetivos de la etapa en la evaluación continua y evaluación final de las materias son los criterios de evaluación de cada uno de los cursos.

Se establecerán las medidas más adecuadas para que las condiciones de realización de las evaluaciones, se adapten a las necesidades del alumnado con necesidades específicas de apoyo educativo; estas adaptaciones en ningún caso se tendrán en cuenta para minorar las calificaciones obtenidas.

8.1. Instrumentos y procedimientos

Los procedimientos e instrumentos serán variados y adecuados a los objetivos de la materia. Entre ellos se incluirán:

- Observación sistemática: escalas de observación, listas de control, registros de incidencias, escalas graduadas.
- Las producciones del alumnado: participación en proyectos y tareas, textos escritos, producciones orales, plásticas, digitales, musicales o motrices, resolución de ejercicios y problemas, investigaciones, lecturas y composiciones escritas realizadas en el marco del PLEI.
- Pruebas específicas: pruebas objetivas, orales o escritas, resolución de ejercicios.
- Exposiciones y puestas en común.

Registro: El profesorado registrará todas aquellas observaciones, valoraciones y calificaciones orientadas a la evaluación del proceso de aprendizaje del alumnado, así como los retrasos y faltas de asistencia que grabará en la aplicación SAUCE semanalmente. Custodiará todos los documentos escritos que respalden tal información al menos hasta tres meses después de concluido el curso escolar.

8.2 Criterios de calificación

Teniendo en cuenta los criterios de evaluación, un criterio de evaluación se considera superado cuando se alcance el 50% de la calificación correspondiente al mismo.



Los criterios de calificación se ponderan teniendo en cuenta el peso de la traducción e interpretación de textos, el significado etimológico y los cambios fonéticos, morfológicos o semánticos de los étimos latinos desde el latín vulgar al castellano actual, así como del legado romano.

La evaluación se considera aprobada si el alumno alcanza un 5 sobre 10 en la ponderación media de los criterios de evaluación.

La evaluación de cada criterio se llevará a cabo mediante los instrumentos de evaluación que la profesora considere pertinentes: pruebas, producciones (cuestionarios, libretas, exposiciones...), previa información al alumnado.

Los criterios de evaluación se ponderarán de la siguiente manera:

10 %	5%
	C.E 1.1
	C.E 1.2
	C.E 2.1
	C.E 2.2
C.E 1.3	C.E 2.3
C.E 3.2	C.E 2.4
C.E 4.1	C.E 3.1
C.E 5.3	C.E 3.3
	C.E 4.2
	C.E 4.3
	C.E 5.1
	C.E 5.2

Del mismo modo, los alumnos serán conscientes de que la calificación de cada evaluación vendrá determinada por la realización y, en su caso, entrega de los diferentes instrumentos de evaluación propuestos por la profesora.

El redondeo se realizará según criterio de la profesora atendiendo a la progresión en el rendimiento académico del alumno.

Los porcentajes que se darán a cada una de las evaluaciones son: 30% para la primera evaluación, 30% para la segunda y 40% para la tercera.

Dado el carácter continuo de la materia, se considerará que el alumno ha superado satisfactoriamente la materia si aprueba todas las evaluaciones o si aprueba, al menos, la última evaluación.

Faltas de ortografía: En las pruebas escritas se descontará a la nota final de las pruebas escritas 0,1 puntos por cada falta de ortografía hasta un total de 1 punto.

8.3 Información al alumnado y las familias

Al comienzo del primer trimestre de cada curso académico el alumnado y sus familias serán informados por la profesora de Latín de los procedimientos, instrumentos de evaluación y criterios de calificación del alumnado, de acuerdo con los criterios de evaluación de la materia y los indicadores que los completan en cada uno de los



cursos, y con las directrices fijadas en la concreción curricular. Dicha información quedará registrada para su consulta en la página web del centro.

8.4 Prueba inicial

El departamento diseñará la prueba inicial que se realizará a lo largo de las dos primeras semanas del curso y será común para todo el alumnado de Latín. La calificación obtenida en la prueba inicial no se tendrá en cuenta en los criterios de calificación.

9. METODOLOGÍA

La enseñanza de la materia de Latín contribuye al logro del Perfil de salida del alumnado al término de la enseñanza básica. Ese perfil identifica y define, en conexión con los retos del siglo XXI, las competencias clave que se espera que los alumnos y las alumnas hayan desarrollado al completar esta fase de su itinerario formativo. Se concibe, pues, como el elemento que debe fundamentar las decisiones curriculares, así como las estrategias y orientaciones metodológicas de la práctica lectiva. Y esa vinculación entre competencias clave y retos del siglo XXI es la que dará sentido a los aprendizajes, al acercar la escuela a situaciones, cuestiones y problemas reales de la vida cotidiana. Se quiere garantizar, mediante la enseñanza del Latín y del resto de materias de ESO, que todo alumno o alumna que supere con éxito la enseñanza básica y, por tanto, alcance el Perfil de salida sepa hacer uso de los aprendizajes adquiridos para responder a los principales desafíos a los que deberá hacer frente a lo largo de su vida. La enseñanza de las lenguas clásicas, en general, y de la latina, en particular, aspira a proporcionar al alumnado un relevante bagaje cultural y lingüístico que tiene un innegable valor por sí mismo y, además, es una herramienta fundamental en el proceso de desarrollo y adquisición de las competencias clave y en la consecución de los objetivos de la etapa. En efecto, la materia de Latín no solo pretende dotar a cada alumno y alumna de técnicas de comprensión y traducción de textos y a facilitar un acercamiento crítico al mundo romano y su legado, sino que el proceso debe favorecer la reflexión lingüística sobre la lengua de enseñanza y sobre la propia identidad personal y social. Las competencias específicas de la materia concretan esta doble aspiración y, a través de los descriptores operativos, muestran en qué medida contribuye el Latín a la adquisición de todas las competencias clave. La contribución de la materia al desarrollo de la Competencia en Comunicación Lingüística (CCL) se establece desde todos sus saberes, no solo por el conocimiento del componente lingüístico del latín, sino por la interacción de destrezas como la oralidad, por un lado, la comprensión, interpretación y valoración crítica de los textos, por otro, o la escritura y la profundización en sus sistemas o la utilización de soportes variados. Asimismo, el conocimiento de la estructura morfosintáctica de la lengua latina hace posible una comprensión profunda de la gramática funcional de la lengua de origen del alumnado y de otras de su repertorio lingüístico individual. La interpretación de los elementos morfosintácticos y léxicos, así como la práctica de la traducción y de la retroversión, suponen la adquisición de la habilidad para recoger y procesar la información dada y utilizarla apropiadamente. Del mismo modo, el análisis de los procedimientos para la formación de las palabras y los fenómenos de evolución



fonética colabora eficazmente a la ampliación del vocabulario básico y potencia la habilidad para utilizar el lenguaje como instrumento de comunicación. La identificación de las etimologías latinas facilita la comprensión e incorporación de vocabulario culto y explica el vocabulario específico de términos científicos y técnicos. Es importante también la contribución de nuestra materia al desarrollo de la Competencia Plurilingüe (CP) ya que el estudio del Latín proporciona, a los alumnos y a las alumnas, las estrategias básicas para un acercamiento paulatino a todas las lenguas, tanto antiguas como modernas, y al tiempo capacita al alumnado para reconocer en buena parte de las lenguas europeas -románicas o no- raíces, prefijos y sufijos latinos, así como para deducir el significado etimológico de un término. Favorece en el alumnado la consciencia de la variabilidad de las lenguas a través del tiempo y de los diferentes ámbitos geográficos y sociales, así como de la comunicación intercultural y riqueza que supone. Además, el contacto con textos variados fomenta igualmente el interés y el respeto por todas las lenguas, incluyendo las antiguas y las minoritarias, y el rechazo de los estereotipos basados en diferencias culturales y lingüísticas. La metodología didáctica de la materia, basada en el método científico, contribuye al desarrollo de la Competencia Matemática y Competencia en Ciencia, Tecnología e Ingeniería (STEM), a través de la propuesta de preguntas, la formulación de hipótesis, utilización de métodos inductivos, deductivos y lógicos, la búsqueda de soluciones que cumplan los criterios de rigor, respeto a los datos y veracidad, reformulando, si fuera preciso, el procedimiento. La materia también contribuye al desarrollo de la Competencia Digital (CD) pues su propia metodología requiere de la búsqueda, selección y tratamiento de la información. Además, la aplicación de técnicas de síntesis, la identificación de palabras clave y la distinción entre ideas principales y secundarias aportan instrumentos básicos para la adquisición de esta competencia, tan relacionada con destrezas para la continua formación personal. El alumnado deberá realizar búsquedas de información en Internet atendiendo a criterios de validez, calidad, actualidad y fiabilidad, seleccionándola de manera crítica o participar, colaborar e interactuar mediante herramientas y/o plataformas virtuales para comunicarse, trabajar colaborativamente y compartir datos e información. Así habrán de utilizarse de forma creativa, responsable y crítica las Tecnologías de la Información y la Comunicación como un instrumento que universaliza la información y como una herramienta para la comunicación del conocimiento adquirido y se propiciará la propia reflexión sobre un uso ético de las mismas. La contribución del Latín al desarrollo de la Competencia Personal, Social y de Aprender a Aprender (CPSAA), se fundamenta en el conocimiento de las formas políticas, instituciones y modo de vida de la Roma Antigua como referente histórico de organización social, participación de la ciudadanía en la vida pública y delimitación de los derechos y deberes de los individuos y de las colectividades. Asimismo, el estudio del Latín contribuye al desarrollo de esta misma competencia en la medida en que la base de su metodología didáctica es que el alumnado se constituya en protagonista del proceso y del resultado de su aprendizaje. Incide en la adquisición de las destrezas de autonomía, planificación, disciplina y reflexión consciente, ejercita la recuperación de datos mediante la memorización y sitúa el proceso formativo en un contexto de rigor lógico, realizando autoevaluaciones sobre su propio proceso de aprendizaje. De igual manera, esta materia contribuirá al desarrollo de la Competencia Ciudadana (CC) en la medida en que, mediante la lectura, el análisis y el comentario de diferentes fuentes y textos clásicos, el alumnado



adquirirá las herramientas necesarias que lo capaciten para poder reflexionar de modo crítico sobre su identidad personal y grupal, el legado clásico y su pervivencia en nuestra sociedad. El análisis de las desigualdades existentes en la Antigüedad clásica favorecerá en alumnos y alumnas una reacción crítica ante cualquier tipo de discriminación derivada de la pertenencia a un determinado grupo social o étnico, o la derivada por la diferencia de sexos, fomentando en el alumnado una actitud de valoración positiva de la participación ciudadana y la igualdad. La materia contribuye también al desarrollo de la Competencia Emprendedora (CE) en la medida que trabaja con destrezas que exigen analizar, planificar, evaluar distintas posibilidades y tomar decisiones. El trabajo cooperativo y la puesta en común de los resultados implican valorar las aportaciones de otros compañeros y compañeras, aceptar posibles errores, comprender la forma de corregirlos y no rendirse ante un resultado inadecuado. En definitiva, aporta posibilidades de mejora y fomenta el afán de superación, el sentido crítico y la responsabilidad, la creación de ideas y la búsqueda de soluciones razonadas y meditadas considerando su experiencia como una valiosa oportunidad para aprender. Por último, la contribución de la materia a la Competencia en Conciencia y Expresión Culturales (CCEC) se logra mediante el conocimiento del importante patrimonio arqueológico, cultural y artístico legado a la civilización occidental por el mundo romano (del que tenemos numerosos ejemplos en nuestra comunidad autónoma) que potencia el aprecio y el reconocimiento de la herencia cultural y el disfrute del arte como producto de la creación humana y como testimonio de la historia, a la vez que fomenta el interés por la conservación del patrimonio y valora la libertad de expresión y el enriquecimiento inherente a la diversidad cultural y artística. Asimismo, proporciona referencias para hacer una valoración crítica de creaciones artísticas posteriores inspiradas en la cultura y la mitología grecolatinas, o de los mensajes difundidos por los medios de comunicación que, en muchos casos, toman su base icónica del repertorio clásico. A su vez, con el conocimiento del mundo clásico y su pervivencia se favorece la interpretación de la literatura posterior, en la que perduran temas, arquetipos, mitos y tópicos, a la vez que se desarrolla el interés por la lectura, la valoración del carácter estético de los textos y el amor por la literatura. El principio básico que ha de regir la metodología en la enseñanza de esta materia es que el alumnado ha de ser el protagonista del proceso de enseñanza-aprendizaje. El papel del profesorado será el de orientador y promotor del desarrollo competencial del alumnado, partiendo de sus conocimientos previos y adecuándose a sus capacidades y diferentes ritmos de aprendizaje. La metodología debe tener en cuenta propuestas y modelos organizativos que, generalizados al contexto de aula, permitan la presencia, la participación y el aprendizaje de todo el alumnado. Por ello, se debe buscar la personalización de la respuesta educativa, teniendo en cuenta el Diseño Universal para el Aprendizaje (DUA). Este diseño se basa en tres principios que contempla múltiples formas de implicación o motivación para la tarea (por qué se aprende), múltiples formas de representación de la información (el qué se aprende) y múltiples formas de expresión del aprendizaje (cómo se aprende), de manera que se conecte con los centros de interés del alumnado, así como con la programación multinivel de saberes básicos del área. Este diseño promueve la accesibilidad de los procesos y entornos de enseñanza y aprendizaje, mediante un currículo flexible, ajustado a las necesidades y ritmos de aprendizaje de la diversidad del alumnado. La diversidad y heterogeneidad del alumnado presente en el aula han de entenderse



como factores enriquecedores del proceso enseñanza-aprendizaje y es a través de los principios, del Diseño Universal para el Aprendizaje, como se puede lograr la equidad para todo el alumnado. El aprendizaje ha de ser significativo, el alumnado es el protagonista que avanza con la guía del profesorado a través de los contenidos, destrezas y actitudes que integran la materia, de forma que la llena de significado en distintos contextos. Lo aprendido adquiere sentido en su formación desde el momento en que identifica en las lenguas que maneja su pervivencia y con ello enriquece su vocabulario y su uso preciso; en la sociedad en que está inmerso analiza la evolución desde la sociedad clásica, comprendiendo así problemas o soluciones heredadas; en la literatura actual, el pensamiento, los espectáculos, los deportes, la ciencia y la tecnología y las bellas artes identifica esa misma raigambre clásica; en el patrimonio histórico y lingüístico de Asturias, en las actitudes y en la vida diaria reconoce las huellas del mundo romano y adopta una postura crítica para aislar la herencia positiva y superable. Para conseguir esto, se debe adoptar una metodología que reúna las características: - Flexible y variable: ha de ser variable y flexible según los distintos bloques en que se vertebra la materia, las necesidades del alumnado y las necesidades de cada momento. Si bien los bloques lingüísticos y culturales aparecen separados en el currículo, deben concebirse como un todo inseparable. En este sentido, es siempre adecuado partir del texto como pretexto, para que el fluir entre los distintos tipos de saber sea natural y continuo. - Científica: aunará lo inductivo y lo deductivo, sin perder de vista el rigor, el respeto a los datos y la veracidad. - Gradual y creciente: partirá de los aprendizajes más simples como base para avanzar hacia los más complejos. - Motivadora: despertará la curiosidad y la mantendrá mediante la variación, la adaptación a los intereses del alumnado y la conexión con el entorno. Un elemento que puede resultar interesante es el desafío que despierte el interés y la curiosidad de alumnos y alumnas. Ese pequeño reto o desafío diario puede ir desde tareas sencillas como la búsqueda del étimo de un término dado, a la correcta interpretación de un texto o la indagación en las raíces latinas de los orígenes de una fiesta de nuestra comunidad autónoma. - Distendida en el aula: se promoverá un clima que favorezca el diálogo, la participación, el intercambio y la confrontación de ideas y materiales, la expresión de la opinión, la igualdad de oportunidades entre sexos y el rechazo unánime a cualquier tipo de discriminación. Debemos potenciar, además, la autonomía del alumnado y su integración, su creatividad y su espíritu emprendedor, el trabajo cooperativo, la superación de la exclusión y el avance hacia la igualdad. De ahí se deduce que los grupos de trabajo han de ser mixtos para lograr la igualdad efectiva entre sexos, los turnos de palabra respetados y la resolución de conflictos dialogada. Este clima de trabajo será la mejor práctica y ejemplificación de la educación cívica a que la materia contribuye y un medio óptimo para la incorporación de los diferentes elementos transversales del currículo. - Vinculada al entorno más inmediato: ha de estar vinculada al patrimonio lingüístico, cultural y artístico de Asturias, con el que el alumnado se familiarizará también mediante las salidas didácticas para analizar in situ la pervivencia clásica y avanzar en su disfrute y asunción de posturas activas en favor de su conservación. Los contenidos de la materia de Latín ofrecen, además, múltiples posibilidades para hacer uso de metodologías más innovadoras como el aula invertida, trabajo por proyectos, aprendizaje basado en problemas, estudio de casos, juegos de rol, gamificación, etc. Así, las situaciones de aprendizaje representan una herramienta eficaz para integrar los elementos curriculares de Latín mediante tareas y actividades



que, siendo respetuosas con la diversidad del alumnado, ofrezcan la oportunidad de conectar lo aprendido con la vida real y lleven a resolver problemas de manera creativa y cooperativa, reforzando la autoestima, la autonomía, la reflexión crítica y la responsabilidad. Estas situaciones de aprendizaje deben tener objetivos claros, favorecer diferentes agrupamientos, generar producción e interacción verbal y favorecer el uso de recursos en distintos soportes y formatos. Por su parte, el profesorado procurará que la selección de recursos y materiales sea variada, para mantener el interés y colaborar en el manejo de todos los soportes: textos, glosarios, índices de contenidos, materiales audiovisuales, etc. Así mismo, el uso racional de las tecnologías de la información y la comunicación debe ser continuo, tanto como herramienta de búsqueda, como recurso y apoyo para presentar y difundir la información obtenida. Por otro lado, el Portfolio Europeo de las Lenguas (PEL) o un diario de aprendizaje pueden considerarse herramientas destacadas, pues ofrecen al alumnado un espacio donde reflexionar sobre el aprendizaje propio, las dificultades encontradas y la superación de las mismas. Los alumnos y las alumnas han de sentirse implicados en el proceso de evaluación y responsables de sus avances y retrocesos, asumiendo estos últimos como parte inevitable y consustancial del aprendizaje y como un estímulo más para mejorar. La autoevaluación y la coevaluación han de ser, así pues, práctica sistemática en el aula. El análisis e interpretación de los textos ha de completarse con datos extraídos de otras fuentes y recursos disponibles, tanto de carácter bibliográfico como audiovisual y tecnológico. Ello permitirá vincular los textos con las distintas épocas de la historia de Roma y con las diversas manifestaciones artísticas y culturales del mundo clásico. El estudio del léxico latino, además de constituir un instrumento esencial para la traducción, capacita al alumnado para reflexionar sobre los mecanismos de formación de palabras, lo cual contribuye a enriquecer su caudal léxico al tiempo que le facilita el acceso al estudio de otras lenguas de su repertorio lingüístico. Le permite, además, valorar la trascendencia del préstamo lingüístico como parte importante del legado cultural aportado por la civilización romana. La lectura ha de ser considerada como herramienta privilegiada. La lectura comprensiva y el progresivo adiestramiento en las técnicas de traducción de frases y textos latinos sencillos, y de dificultad gradual, sirve para fijar las estructuras gramaticales básicas al tiempo que contribuye a la reflexión sobre la propia lengua, en el hecho de buscar la correcta adecuación entre las estructuras lingüísticas de las lenguas del repertorio lingüístico del alumnado, así como la precisión y la corrección estilística. Así, la lectura de fragmentos y de obras traducidas y originales constituye no solo un fin en sí mismo, al fomentar el disfrute de la creación literaria, sino un instrumento privilegiado para poner al alumnado en contacto con los aspectos más representativos de la civilización clásica: la creación literaria y la producción artística; las instituciones políticas y religiosas; la organización social; la vida familiar y el papel de la mujer; el pensamiento científico, técnico y filosófico, etc. La selección de textos de géneros, de diferentes autores y autoras y de épocas diversas atenderá al criterio de ofrecer una visión completa de las aportaciones del mundo romano, permitiendo un análisis crítico que tenga en cuenta el contexto de la sociedad y el pensamiento de la civilización latina. Esta lectura crítica permitirá a alumnos y alumnas vincular la materia con su entorno más próximo, el de nuestra comunidad autónoma, profundizando en el conocimiento de su patrimonio lingüístico, cultural y artístico, valorando su conservación y difusión, apreciando aquellos aspectos



que perviven en nuestro legado enriqueciéndonos como seres humanos y enjuiciando y rechazando aquellos que el mundo actual está llamado a superar, teniendo siempre en cuenta que algunos hechos no se pueden juzgar a partir de los parámetros actuales, sino que deben ser valorados en función del momento y las circunstancias en que se desarrollaron. En este sentido, el profesorado ha de procurar que los textos sean: variados, de épocas y géneros literarios diversos; que despierten el interés y la atención del alumnado; contextualizados; graduados por dificultad creciente y han de facilitar la presencia continua de elementos transversales del currículo, bien porque en su mismo contenido transmitan ya ideas como el civismo, la resolución pacífica de conflictos o la importancia de la actividad física y la dieta, o bien porque supongan un punto de partida significativo por lo contrario, al visualizar situaciones de desigualdad, explotación laboral, abusos sexuales, estereotipos de género, etc., que deberían ser aisladas, contextualizadas y debatidas convenientemente. En consonancia con todas estas propuestas metodológicas, los instrumentos y procedimientos de evaluación de Latín serán variados para atender a la diversidad existente en el aula. Además, se diseñarán a partir de los criterios de evaluación con el objetivo de medir los niveles de desempeño del alumnado en el proceso de adquisición de las competencias específicas y, a través de estas, de las competencias clave.

10. MEDIDAS DE ATENCIÓN A LAS DIFERENCIAS INDIVIDUALES

Las medidas de atención a la diversidad estarán orientadas a garantizar el desarrollo de todo el alumnado mediante una atención personalizada en función de sus necesidades individuales, circunstancias familiares y sociales concretas y diferentes ritmos de aprendizaje.

La concreción de la respuesta a las diferencias individuales tomará como referencia el marco del Diseño Universal para el Aprendizaje (DUA), tanto en las Unidades de Programación y Situaciones de Aprendizaje que se programen en el aula.

Partiendo de esta premisa, en este apartado se incluirán aquellas medidas de atención a las diferencias individuales que permitan la personalización del aprendizaje del alumnado del grupo clase. Estas medidas deberán dar respuesta a los distintos ritmos, situaciones y estilos de aprendizaje y en todo caso, harán referencia a los ajustes razonables curriculares y/o metodológicos que pudieran derivarse de las necesidades del alumnado.

Para la concreción de estas actuaciones, se tomará como referencia la normativa legal vigente, así como el Programa de Atención a la Diversidad del centro.

11. PROGRAMAS DE REFUERZO Y PROPUESTA DE ACTIVIDADES PARA LA RECUPERACIÓN Y LA EVALUACIÓN DE MATERIAS PENDIENTES

11.1 Programas de refuerzo

El alumnado que durante el curso no haya alcanzado una valoración positiva en alguna de las evaluaciones recibirá un Programa de Refuerzo Individualizado (PRI) que incluirá de los saberes básicos no alcanzados, especificando los criterios de evaluación que no ha superado, así como las medidas de recuperación y de apoyo adoptadas.



Para superar la materia se tendrá en cuenta la ponderación de los criterios establecida en la evaluación trimestral.

La profesora propondrá los instrumentos y procedimientos de recuperación que considere oportunos, pruebas objetivas, tareas, etc. Estas actividades pueden ser entregadas personalmente por la profesora o a través de la plataforma TEAMS.

Se informará a las familias de las medidas adoptadas y su eficacia se valorará en el proceso ordinario de evaluación.

Para obtener una valoración positiva, además, el alumno tendrá que:

- a) Mejorar su disposición hacia el trabajo.
- b) Rectificar y completar los trabajos y actividades que no haya realizado en su momento, o los haya realizado de modo insuficiente.
- c) Revisar los saberes básicos y realizar de nuevo las pruebas escritas u orales basadas en los criterios de evaluación.

La profesora podrá plantear en cada caso particular, dado que no hay evaluación extraordinaria de septiembre, la realización de una prueba global competencial previa a la evaluación final en la que se incluirán aquellos saberes básicos imprescindibles y no superados por cada alumno. Además, se propondrán una serie de actividades obligatorias que serán calificadas y que ayudarán a la superación de esta prueba objetiva.

En otro caso, se podrá plantear sólo la realización de una serie de actividades y tareas obligatorias de carácter competencial que permitan al alumnado superar con éxito la materia antes de la evaluación final.

En ambos supuestos, se respetará la calificación de los criterios superados para obtener la calificación de la evaluación final.

De estas medidas u otras pertinentes se informará al alumnado y a sus familias a través de un informe que incluirá, además, los criterios de evaluación no alcanzados, las dificultades generales detectadas y, en su caso, las medidas adoptadas durante el curso. Esta información se dará personalmente a cada alumno y se la comunicará también de la plataforma TEAMS.

11.2 Propuesta de actividades para la recuperación y para la evaluación de las materias pendientes

Dado que la materia de Latín de 4º ESO sólo se imparte en el último curso de esta etapa educativa, no se considera como materia pendiente, por lo que no puede ser objeto de ningún Plan Específico de Refuerzo.

11.3 Plan específico para el alumnado que repita con Latín pendiente

Este Plan Específico de Refuerzo se elaborará a partir de la información recogida en el informe final de curso. En él se incluirá como mínimo:

- Las medidas de atención a las diferencias individuales que el equipo docente, con el asesoramiento del departamento de Orientación, considere oportunas.



- Las medias de refuerzo y/o adaptación curricular de carácter metodológico y procedimental que la profesora de la materia establezca a partir del informe del curso anterior y de la prueba inicial, y que incluirá los materiales, actividades específicas, y/o métodos de trabajo ajustados a las necesidades del alumno/a.

11.4 Atención al alumnado que pierda la evaluación continua

Se garantizará en todo momento que el alumnado que no pueda ser evaluado por su elevado número de ausencias tenga derecho a ser evaluado, para lo cual se le informará de los procedimientos e instrumentos de evaluación que se le aplicarán, así como de los criterios de evaluación y de las fechas correspondientes a las distintas pruebas específicas.

12. RECURSOS DIDÁCTICOS Y MATERIALES CURRICULARES

MATERIAL DE USO GENERAL		
Materiales didácticos	Referencia	Materiales de creación propia, audiovisuales
	Forma de acceso	se entregan y/o se difunden a través de plataforma Teams, en el aula, en Conserjería.
Materiales digitales	Referencia	Blogs, web,herramientas digitales gratuitas (Canva, Genially, Anchor,Kahoot...)
	Forma de acceso	Teams, OneNote, Aulas virtuales, Educastur Campus
Libro de texto	Referencia	Latín 4º, editorial Anaya
Otros	Referencia	Diccionarios, materiales audiovisuales... En consonancia con los objetivos del PLEI, se seleccionarán textos de lectura para trabajar en el aula. La finalidad es lograr una lectura comprensiva, en la que prime la asimilación de lo leído frente a la cantidad de texto. No obstante, se seleccionará al menos una obra completa de lectura obligatoria para cada evaluación. Los títulos los acordará el Departamento. Colección de arte del IBQ: Se utilizará la colección de arte y las exposiciones temporales en nuestro centro como recurso didáctico.
	Forma de acceso	Departamento, Biblioteca, Museo IBQ...
MATERIALES DE USO ESPECÍFICO		
Se detallarán en cada unidad de programación		

13. ACTIVIDADES COMPLEMENTARIAS Y EXTRAESCOLARES

El Departamento puede plantear las anteriores actividades extraescolares en este curso, atendiendo a la participación del alumnado, al precio de las actividades y a la marcha del curso.

Actividad	Tipo	Fecha estimada	Vinculación con Unidades de Programación
Festival Juvenil de Teatro Grecolatino de Gijón	AE	Segundo trimestre	Sí
Excursiones	AE	A lo largo del curso	Sí



Viaje cultural a Mérida, Zamora, Salamanca y Cáceres	AE	Segundo trimestre	Sí
Concurso, asistencia a teatros que promuevan o tengan que ver con las lenguas y la cultura clásica (Festival Juvenil de Teatro Clásico de Gijón: Tácito, Fidas, Melpómene y Talía; SEEC: Odisea, Ciceroniano...)	AC	A lo largo del curso	Sí
Saturnalia	AC	Diciembre	Sí
Sigillaria	AC	Diciembre	Sí
Felicitaciones navideñas	AC	Diciembre	Sí
Día de los enamorados	AC	Febrero	Sí
Carnaval	AC	Febrero	Sí
Idus de marzo	AC	marzo	Sí
Fundación de Roma	AC	Abril	Sí
Lemurias	AC	Mayo	Sí
Floralia	AC	Mayo	sí
Representaciones teatrales relacionadas con el mundo clásico con el objeto de acercar la literatura grecolatina a nuestros alumnos y al resto de miembros de la comunidad educativa.	AC	A lo largo del curso	sí
Exposición de noticias relacionadas con Grecia y Roma en el centro a través de un mural centrado en la civilización antigua.	AC	A lo largo del curso	sí
Exposición de un viaje virtual por lugares emblemáticos del mundo clásico a través de todos los aspectos que los caracterizan: geográficos, culturales, históricos, económicos, lingüísticos, personajes ilustres	AC	A lo largo del curso	sí
Colaboración con proyectos de otros departamentos en los que nuestro departamento pueda realizar aportaciones	AC	A lo largo del curso	sí
Actividades de promoción de las materias del departamento a través de charlas, carteles, etc.	AC	A lo largo del curso	sí
grabamos a los clásicos	AC	2º/3º trimestre	sí
Huerto	AC	A lo largo del curso	sí
Aurea dicta (tatuajes de citas célebres en latín)	AC	2º trimestre	sí
Coro de <i>gaudeamus igitur</i>	AC	3º trimestre	sí
Podcast lectura dramatizadas de clásicos grecolatinos	AC	2º trimestre	sí

14. PROCEDIMIENTO DE EVALUACIÓN DE LA PROGRAMACIÓN DOCENTE

Se realizará un seguimiento mensual de la programación docente, dicho seguimiento quedará recogido en acta del Departamento, además se elaborará un informe de seguimiento trimestral y se enviará copia a Jefatura de Estudios.

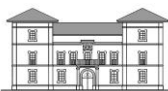

CRITERIOS/PROCEDIMIENTOS	INDICADORES DE LOGRO
1. Revisar la programación docente.	1.1. Se revisa y comprueba el seguimiento de la programación, al menos mensualmente y se actúa según proceda. Se envía copia a Jefatura de Estudios una vez al trimestre.
2. Afianzar la coordinación entre los profesores.	2.1. Los profesores comparten información y coordinan sus actuaciones, en especial entre los que comparten nivel y agrupamientos flexibles.
3. Atender las situaciones que requieren medidas de atención a la diversidad.	3.1. Se elaboran en el departamento protocolos y documentos modelo para las diferentes medidas de atención a la diversidad. 3.2. Cada profesor elabora el plan concreto para cada situación. 3.3. Se dedica una reunión mensual al seguimiento de todas las medidas llevadas a cabo.
4. Formalizar las reuniones semanales.	4.1. Se establece un orden del día para las reuniones semanales. 4.2. Se levanta acta de cada reunión.
5. Favorecer el flujo de información entre el equipo directivo, la CCP y los profesores del departamento.	5.1. Se transmite la información de la CCP en la reunión semanal más próxima. 5.2. Se trasladan las sugerencias o preguntas del departamento a la CCP cuando proceda.
6. Evaluar la práctica docente a la luz de los resultados obtenidos.	6.1. Se hace una valoración cualitativa trimestral (informe de resultados) de los resultados académicos. 6.2. Se valoran trimestralmente las diferentes medidas de atención a la diversidad. 6.3. Se revisan las decisiones adoptadas o programadas según los resultados observados.

15. PROGRAMAS EN LOS QUE PARTICIPA EL DEPARTAMENTO

PROYECTO DE INNOVACIÓN "CONEXIÓN IBQ"	<p>El proyecto tiene como principal finalidad continuar el impacto transformador que han supuesto en el centro los proyectos anteriores (Aulas en marcha y Espacios para aprender) en la mejora de las competencias clave, especialmente la Competencia en Comunicación Lingüística)</p> <p>La mejora en la coordinación entre departamentos y la formación del profesorado en metodologías innovadoras facilitará la correcta implantación de los principios de la LOMLOE en el aula.</p> <p>El centro se considerará un espacio integral de aprendizaje significativo en el que se desarrollarán metodologías innovadoras, activas, inspiradoras e inclusivas diseñadas de manera coordinada por los distintos Departamentos que participen en el proyecto.</p> <p>Además, se fomentará la apertura del centro a la comunidad y se favorecerá el buen clima de convivencia.</p> <p>Nuestro Departamento ha participado en este proyecto a través del diseño de situaciones de aprendizaje, aprovechando las exposiciones temporales y las conmemoraciones de fechas clave para la planificación de las actividades.</p>
ERASMUS +	<p>Proyecto KA220-SCH-000032658 "Virtual Stroll Across Europe" está financiado por la Unión Europea. Esta iniciativa permitirá que profesorado y alumnado de nuestro centro se formen en diferentes países de Europa. El proyecto incluye semanas de estudio y trabajo en tres institutos: Bulgaria (Sofía), Croacia (Zagreb) y Grecia (Tesalónica) con el objetivo de compartir metodologías que mejoren la calidad de la enseñanza impartida en nuestro IES. Se realizarán actividades de formación y se compartirán experiencias de docentes que permitan abordar retos comunes como las competencias digitales, aprendizaje de idiomas, el uso del vídeo en el aula y la inteligencia emocional.</p> <p>Nuestro departamento ha colaborado en la organización, propuesta y elaboración de los videos sobre patrimonio cultural, así como también en la organización y realización de los viajes a los países participantes.</p>
CURSOS	<ul style="list-style-type: none"> • Curso de Competencia Digital Docente A2. • Curso de Competencia Digital Docente B1 • Curso de funcionario en prácticas
PLEI Plan de Lectura, Escritura e Investigación	<p>Los objetivos del PLEI:</p> <ol style="list-style-type: none"> 1. Despertar y aumentar el interés por la lectura, apreciando los textos escritos como fuente de información, disfrute y riqueza personal. 2. Desarrollar una actitud positiva hacia la lectura en el tiempo de ocio. 3. Potenciar la comprensión lectora. 4. Utilizar la lectura como herramienta para comprender la información aportada por distintos tipos de textos adaptados a cada edad y procedentes de diversas fuentes. 5. Potenciar la lectura expresiva, con la fluidez y la entonación adecuadas. 6. Mejorar la expresión oral y escrita.



	<ol style="list-style-type: none">7. Ampliar el vocabulario y mejorar la ortografía.8. Desarrollar habilidades que les permitan interpretar el mundo en el que viven y fomentar una actitud reflexiva y crítica ante él.9. Formar lectores autónomos, capaces de ir desarrollando paulatinamente su propio gusto literario.10. Promover el uso cotidiano de las bibliotecas, incluida la biblioteca del centro.11. Valorar la importancia de cuidar y conservar los libros.12. Utilizar las tecnologías de la información y la comunicación para la búsqueda de información, desarrollando progresivamente su espíritu crítico, que les permita seleccionar la información útil, fiable y pertinente.13. Elaborar un plan de lectura específico para cada curso.14. Implicar a las familias en el fomento de la lectura. <p>Los Departamentos didácticos incluirán en sus programaciones un Plan de Lectura, Escritura e Investigación en el que se recoja la aportación de las diferentes materias que imparte a la mejora de la comprensión lectora y de la expresión escrita, así como el fomento de la afición por la lectura en general, según los objetivos fijados.</p> <p>Los alumnos y alumnas de Latín deben leer textos literarios clásicos de distintos géneros; pueden ser obras completas o distintos fragmentos; En todo caso, la lectura habrá de ser motivada y guiada y, especialmente cuando se trabaja con géneros más difíciles para el alumnado, las lecturas pueden hacerse en gran grupo a fin de facilitar la comprensión y el comentario. También es útil y conveniente facilitar preguntas–guía para la lectura o el comentario, fundamentalmente al comienzo, para encaminar el acceso a sus principales ideas.</p> <p>Son igualmente necesarias otras técnicas de estudio e investigación como la realización de resúmenes, guiones, esquemas, informes, trabajos monográficos, etc.</p> <p>Para contribuir al plan de lectura que elabora nuestro centro, el Departamento de latín y griego propondrá para la materia de Latín una serie de lecturas para cada evaluación. Este año las lecturas serán:</p> <ul style="list-style-type: none">• 1ª evaluación: Selección de textos de autores romanos vistos en literatura.• 2ª evaluación: Selección de textos de autores romanos vistos en literatura.• 3ª evaluación: Selección de textos de autores romanos vistos en literatura. <p>Estas lecturas serán objeto de diversos trabajos y pruebas escritas u orales.</p>
<p>PROGRAMA BILINGÜE</p>	<p>Los objetivos del Programa Bilingüe son:</p> <ol style="list-style-type: none">1. Desarrollar la competencia comunicativa utilizando el lenguaje inglés como vehículo de comunicación habitual en el aula.2. Fomentar la adquisición y el aprendizaje del lenguaje extranjero a través de un currículo integrado o centrado en aprendizajes esenciales.3. Crear conciencia de la diversidad entre culturas.4. Facilitar la inmersión lingüística para profesorado y alumnado. <p>Nuestro Departamento ha contribuido a este programa aprovechando la visita de alumnos de otros centros europeos participantes en el Proyecto ERASMUS + y que han asistido a nuestras clases para observar el funcionamiento de nuestras materias y para, a su vez, explicar la didáctica que siguen en sus centros en la enseñanza del Latín y del Griego. Este intercambio de información ha tenido como lengua de comunicación el Inglés.</p>
<p>PROYECTO PATRIMONIO</p>	<p>Los objetivos de este Proyecto son:</p> <p>a) En relación con el patrimonio del centro:</p> <ul style="list-style-type: none">- Programar visitas y jornadas de puertas abiertas para dar a conocer la colección de arte y el patrimonio en el que se enmarca.- Mantener y mejorar las condiciones en las que se exhibe la colección.- Celebrar el Día de los Museos. <p>b) En relación con las exposiciones temporales:</p> <ul style="list-style-type: none">- Recuperar el programa de exposiciones temporales tras la pandemia.- Programar actividades y elaborar materiales didácticos en torno a un tema/proyecto interdisciplinar.- Fomentar el uso de otros espacios del centro, como los jardines, para hacer exposiciones. <p>Hemos aprovechado las exposiciones del museo para realizar las siguientes actividades:</p> <ol style="list-style-type: none">1. EXPOSICIÓN TEMPORAL "TEJER, ENLAZAR, TRANSFORMAR", DE CONSUELO VALLINA:<ul style="list-style-type: none">- Visita a la exposición de nuestro alumnado.- Estudio del tema del tejido, el telar y el hilo en la mitología clásica.- Tarea sobre el tema del tejido, el telar y el hilo en la mitología clásica y la importancia social y cultural para la mujer de esta actividad en la antigüedad por los alumnos de Latín I y Latín II.2. EXPOSICIÓN TEMPORAL "ROUND-TRIP JOURNEY", DE MÓNICA DIXON:<ul style="list-style-type: none">- Visita a la exposición de todo el alumnado de Latín y Griego de ESO y



	<p>Bachillerato con la explicación del alumnado del Bachillerato de Arte, con la posterior reflexión sobre la visita.</p> <ul style="list-style-type: none">- Tarea sobre la vivienda en Grecia y Roma por los alumnos de Latín I.
--	--